中華民國十八年十二月八日（日刊）THE MAN CHOU PAO 星期日 舊曆己巳十八年十一月八日 NO.2496（一）

滿洲報

第三種郵便物認可大正十一年七月廿四日 發行人 西片朝三 編輯人 金念曾 印刷人 金慕章

（本報價目）每份現大洋五分每月現大洋一圓一角三個月現大洋三圓二角六個月現大洋六圓二角全年現大洋十二圓 報費先惠郵票不收（廣告刊資）一行十二字起碼一日每行現大洋一圓特別及長期者另議 大連市山縣通一四二番地 中日合辦 發行所 滿洲報社 電話 編輯部（長）二五一三番 經理部 四〇三四番 社長室 二一八一四番 振替貯金口座（大連）三七二番

THE MAN CHOU PAO SHE
142 Yamagatadori, Dairen,
Manchuria, China.

昭和四年十二月八日

胡反對與汪派妥協
蔣推薦繼任人物
閻代理總司令譚代理國府主席
一說蔣擬請假一月不免總辭職

蔣介石六日午後於國務會議表明下野意思（七日南京專電）

將於六日國務會議席上表明正式辭卻一切現職幷推荐陸海空軍總司令由閻錫山代理國府主席由譚延闓代理

提議以汪兆銘收拾時局然經胡漢民等反對遂保留決定一說蔣擬請假一月靜養（七日南京又電）

蔣介石於國務會議表明辭意後並招叢元老之吳稚暉張靜江謂負全國不統一之責辭退各職決心下野等語以求諒解（南京聯合電）

兩氏謂待閻錫山回答後再爲處決亦非遲慢云云以促其自重並一致挽留至於與汪精衛一派之妥協說胡漢民等主持反對仍主張支持現政府但現政府不免將行總辭職（七日南京電）

蔣介石決意下野已由自宅搬運行李於晴夜移於軍艦又古應芬亦由秘書處將重要文件持出矣（七日南京專電）

蔣介石因石友三唐生智韓復渠王金鈺等背叛遂下最后之決心對汪精衛已開始極讓步的妥協交涉同時又準備隨時放棄南京但一兩日內或無出走之勢云（七日南京聯合電）

宣傳蔣已出走中
又有被暗殺說
但眞僞尚屬不明

七日朝據某處接訊蔣介石由京乘艦出走途次有被人暗殺說但眞僞尚不明云

唐生智等七十五名
連名通電內容
欽佩蔣介石指摘譚胡等
汪閻指導兵士護黨救國

唐生智宋哲元等七十五名連名所發之宣言六日已到平其大要如左

一、速息內爭一致對外
二、固欽佩蔣介石之革命功績然譚延闓胡漢民王正廷宋子文等對外交財政悉意行之致招外侮
三、曾欲迎汪精衛一圖蔣汪合作事竟未成爲勝遺憾
四、反對第三次全國代表大會之非法組織茲反蔣空氣之擴大已無挽同之方法請汪閻兩氏指導我等三十萬兵士藉謀救國護黨中國統一
五、援助張發奎
六、第五路軍改稱護黨救國軍
七、閻錫山各軍宣布全體將士一致協同之意思
八、護黨救國軍各路總司令第一路閻錫山第二路張學氏第三路韓復榘第四路唐生智方面總指揮第一徐源（七日漢口專電）

閻馮等亦發
反蔣通電
閻任臨時政府主席
迫蔣下野迎汪回國

閻錫山馮玉祥唐生智汪精衛等五日連名向全國發出反蔣通電
一、要求蔣介石下野二、閻錫山就臨時政府首席三、歡迎汪精衛

何健代表
黃軼赴幷

何健代表黃軼七日過平赴幷（七日北平聯合電）

唐生智司令部公表連名的有唐生智第五路軍及西北軍將領七十五名通電全文約四百言內容大抵謂因中俄紛爭致陷害邊境國家危殆及指摘革命以來政治紊亂最後更言內政之改革須從國民之輿望云（七日北平聯合電）

吳鐵城定期
赴幷又中止
閻氏近將離幷

四日夜來平之吳鐵城爲勸閻錫山就任副司令擬於五日赴幷嗣經衛戍司令部秘書長俞氏來訪出示閻氏近將離幷之電報並請與中止赴幷云（七日北平聯合電）

蔣介石如不下野
即以武力解決
西北將領響應石友三通電

宋哲元孫良誠等西北將領對石友三之通電響應如左

大勢已決無待出以軍事行動矣蔣介石之下野乃目前之問題爾後須在充分之政治的解決云（七日北平聯合電）

宋哲元孫良誠等西北軍將領五日在西安通電表示贊成石友三聲迫蔣介石下野並謂不然將以武力解決（七日北平專電）

夏斗寅消息不明
唐軍開始行動
漢口已呈恐怖狀態

唐生智軍南下開始軍事行動信陽夏斗寅消息不明若攻武漢不難得手云該地祇有劉峙一師閻漢口刻已呈恐怖狀態（七日漢口專電）

陳趙劉等到濟後
即開時局會議
何成濬氏亦列席

陳調元趙戴文劉鎮華一行於本日到濟南開重要會議何成濬亦列席（七日濟南聯合電）

陳調元獨立矣
在青與馬協議後即返濟南
謠喙繁興中銀擠兌

陳調元六日宣言獨立（七日上海聯合電）

趙戴文劉鎮華陳調元六日乘大連丸來青何成濬范熙績亦自濟南來乃與馬福祥市長等有所協議後即日午後三時十分又乘尋車一同赴濟大抵此時□等已接得蔣氏逃亡消息故皆滿面春風然市中則因蔣下野之風頗形動搖中國銀行已有遭擠之勢（七日青島專電）

石軍叛變後濟垣謠喙頻興中央銀行遭擠等市民極爲不安省府已出布告謂石兵變亂於大局無影響幸勿爲乘機而起反動份子所惑宜安心服從業務爲要云（七日濟南聯合電）

中央軍不利
上海之情況
羣衆襲擊車站

五日夜至六日朝武裝群衆五百名繼續襲擊租界並北車站欲佔領之經守備隊應戰遂棄而逃刻下租界內外均由警官嚴戒中當地因中央軍不利消息大有物情騷然之勢云（七日上海專電）

南京政府形影暗淡當地謠言頻傳各種暴動計畫及共產份子之策動漸形露骨租界內外極其嚴重華界夜半十二時以後禁止一切交通（七日上海聯合電）

電何急速回京
直屬軍集中武漢
各大官眷屬紛紛來滬

石友三背叛後反蔣空氣漸次濃厚蔣爲討日前之敵已命軍隊集中浦口以備石軍南下一方又調赴粵軍隊之一部折回南京各大官員慮及萬一已將家族送滬宋美齡及譚延闓夫人等均早已來滬矣（七日上海聯合電）

蔣介石六日午後在總部招集譚延闓胡漢民其他等各要人開會之結果遂於南京形勢之告急似已飲泣決定放棄兩廣已電命何應欽急速回京又已電命派遣赴粵之第三第八兩師至急折回同時又命劉峙第一師及第六師陳誠之第十一師等各直屬軍隊集中武漢又會議席上蔣胡譚等連名致電各直屬軍隊謂黨國浮沈在此一舉望各員誓死努力以從故總理之遺訓云（七日南京聯合電）

南京頒布戒嚴
衛隊襲擊唐生智辦事處
造幣廠附近亦發生暴動

南京六日晚九時已下特別戒嚴令（七日南京聯合電）

總部衛隊六日午後六時襲唐生智之辦事處交戰一二小時後完全佔領之又造幣廠附近亦有無賴兵卒企圖暴動刻在交戰中南京現正混亂中云（七日南京專電）

反蔣軍渡江成功
粵軍下令總攻
外僑婦孺已避難沙面

各處反蔣軍北江渡河成功刻已漸次壓迫政府軍五日已進至距廣州三十英里之黑田政府軍以豫定之退却棄北江之守備退至距廣州廿英里之新街附近之陣地此與本年五月兩廣戰爭當時相同待反蔣軍全部渡河後再決一雌雄又朱培德總指揮五日已到陣容已完全整備六日正午下總攻命故日內將見大會戰又石友三叛變極使粵軍驚愕之（七日廣州專電）

因廣東各地之反蔣運動對何應欽陳濟棠等之結束生出動搖陳之態度已危粵民極不安外僑婦孺六日已避難沙面（七日上海聯合電）

時局過渡辦法
譚任主席閻掌兵權
政府暫仍置於南京

據傳處置當前時局之過渡辦法如下 一、譚延闓爲臨時主席 一、兵權歸閻錫山統制 一、外交及其他關係事務由現政府繼承 一、政府暫置南京 一方由各方面響應石友三之通電亦甚多云（七日北平聯合電）

中俄糾紛已可和平解決（瀋陽電話）
中央覆電同意對俄方條件
但俄軍仍出挑戰行動且襲東寧
俄機偵察興安嶺北被擊落一架

張學良司令長官前接到中央訓令特派蔡運生等秉承中央意旨赴俄接洽現東北政委會將蔡在俄接洽情形致電中央請示頃得覆電對俄方條件已經完全同意東北對於此事尙秉中央意旨當無異議想四月以來中俄重大糾紛即可和平解決矣俄人所爲之各種反宣傳其爲別有用意已可證明

俄軍五千駐四站
攻我東寧未得手
青年黨準備擾亂
俄軍協助青年黨

綏芬河電訊五日晚有赤軍五千由伯力方面移駐四站攜來鐵甲車廿輛軍汽車十輛不知有何用意又電赤軍五百名五日又攻我東寧同時來飛機二架但未得手四日晨又有赤軍飛機一架去東寧偵察博克圖電內蒙青年黨爲赤軍煽動刻在羊場地方集衆二千準備擾亂槍械均由俄方供給又電五日有赤軍千餘名自扎蘭諾爾方面阻抵海拉爾附近爲扎蘭諾爾地方似將協助青年團進援海拉爾

哈領團定期視察
德領談中俄問題

哈爾濱電駐哈領事團定十二日由哈起程赴滿扎一帶視察赤軍破壞蹤跡云

哈爾濱電駐哈德領昨語俄報記者云中俄問題之解決將以互保平均應得權利爲原則無論在何處交換意見中國政府與地方意見均屬一致現各國正討論中俄事項使雙方早日解決恢復交通便利行旅云

飛機仍入境偵察

博克圖電俄飛機五架四日上午十一時飛入博克圖偵察至十二時始飛去其中有一架在興安嶺北距滿洲里三百七十公里地方爲我軍用步槍擊落俘獲駕駛員二名一名伊凡諾夫一名可□夫刻已解往江省際此和平聲浪俄乃有此種挑戰行爲其眞無和平誠意云

宜昌已瀕危險
萬軍勢力與川軍略同
中央軍決定策戰計畫

在宜都聲明反蔣之萬倚吾獨立第廿一旅其后漸次壓迫川軍向宜昌進軍對此之中央軍策戰計畫以第五師長范石生爲總指揮由漢口與援軍同由水路溯江在湖南澧州以獨立第九旅爲左翼軍由陸路攻宜都獨立第十四旅入川軍爲右翼軍由宜昌方面開攻云又萬倚吾軍之勢力與川軍略同能一舉得宜昌否尚屬疑問而宜昌兵力亦僅二團於援軍未開到以前能否守住又爲疑問是以宜昌刻下已瀕危險該地由四日晚已下令戒嚴夜間水陸均絕對禁止交通（七日漢口聯合電）

中央軍後退
不堪石軍追擊

驃軍由京運來多數軍器彈藥赴浦口戰線然五日來因不堪石軍之追擊竟向后方退却且多潰走極其混亂商民多赴滬避難（七日上海專電）

岳維峻部
準備入陝

漢口特訊、獨立第十一旅及獨立團王紹徵部、均奉宜都方面、刻仍由威勝艦會同彭啓彪、郭汝棟、范石生三部會剿中、顧祝同部九十兩團、分途開剿、奉命赴通城、與湘軍會剿土匪、張萬信奉岳維峻命、赴駐馬店、整飭所部、準備入陝、獨立第九旅、前奉命調武昌、二日已有一部抵漢、餘在續開中、武漢要塞司令組織攻城營一營（二日）正式成立

各國代表抵滬
滬法院會議
豫定十日開催

上海特訊、改組滬法院會議各國代表均到滬且有一二代表來京、日本不堅持列席、外部通知各代表定於本月佳（九日）在京外交賓館開會、如各代表不能臨時趕到出席順延一日灰（十日）開會、司法院已擬定上海純粹法院方案、討論時即以此爲根據

本人奉命北來
負有兩大任務
先赴晉監誓再辦東北勞軍
吳鐵城抵津時談話

天津特訊、國民政府特派慰勞東北將士代表吳鐵城氏、二日晚由京搭平浦快車首途北上、因火車誤點、於四日上午八時許始抵天津東站、入站後記者即投刺請謁、比蒙接見、茲紀其談話於後

過津談話 此次本人（吳氏自稱）北來有兩大任務、一爲代表中央赴前方慰勞將士、一爲赴太原代表國民政府爲閻副司令監誓、余將由津赴平、不多耽擱、即由平漢路轉正太路赴太原、俟閻副司令宣誓後、二三日內即返平、再去瀋陽、在瀋至多四五日即赴哈爾濱、此次中央慰勞東北國防將士、共籌欵十萬元、因首都採購物品不便、故已匯往遼寧、煩張司令長官代爲購辦、運行分發前方將士、以示中央慰勞之意、外傳由余攜帶不確、余僅携有宣傳品及慰勞旗等

吳氏又謂自中俄事件發生後、國內之軍閥如張發奎、如舊桂系、如馮玉祥、相繼背叛中央、足以證明此次內戰與往昔內戰迥乎不同、昔日之軍閥內戰、起於權利地盤之衝突、今番內戰、馮張等軍閥甘作蘇俄之走狗而聽其嗾使、當夫東北邊官頻傳之際、竟不惜冒天下之大不韙、稱兵叛變、如響斯應、寧非蘇俄之別動隊、故吾人欲禦外侮、尤宜先行剷平內亂、免爲腹患、張發奎與共產黨數年前在廣州大肆焚殺、至今粵人莫不切齒、人心向背、已見一般、且張原與舊桂系軍閥立於不共立之立場上、今孫因利害相同之關係、乃不惜以平素兩不相容之仇敵實行組合起一種封建勢力、以冀奪得政權、改造面、表面觀之、似有組織、實則鈎心鬭角、互相利用、立場既不相同、團結當然不固、故其內部已呈各懷私心互猜忌之狀態、粵軍新勝、士氣頗振、中央援軍、亦次第開到廣州、已有大軍雲集之勢、俟援軍開到時、迎頭痛擊、當可一鼓而消滅之、以俟內亂蕩平、應以全力應付赤俄、現蘇俄國內發生變亂、俄當局爲轉移國人反赤目標計、故對我國邊境力肆挑釁云云 至九時許即開赴北平

抵平情形 北平特訊、國府委員吳鐵城、四日下午一時四十五分、乘平浦快車抵平、北寧路局長高紀毅亦由津同車來平、事前、北寧路局工會全體工友持大旗一面到站、上書（歡迎國府委員吳鐵城）移時省府代表李芳玉、市府代表王壽圖、警備司令部代表陳子寬、憲兵司令楚溪春等相繼到站歡迎、吳氏及其夫人及高紀毅等下車與歡迎諸人握手爲禮後、高氏當赴北京飯店、吳氏偕其夫人即乘車馳赴頭髮胡同關棠宅、下榻於此云

外部對四國勸告
答覆文之內容
聲明中國始終遵守非戰約
俄答覆文仍不脫無賴口吻

南京特訊、王正廷三日晚接北平美國代使博士金式電文云、王部長鈞鑒、奉敝政府令、特將下電轉陳貴部長、敝國政府及人民、對於自七月十日以後中俄二國之關係及滿洲北部之變化情形、加以深切之注意、七月十八日美政府由國務卿代表、曾與駐華盛頓五國之外交官會談爲使中俄二國政府、注意非戰公約條文爲主的、蓋中俄二國、均已加入非戰公約也、當時中俄二國政府、均正式宣稱、除非被攻、決不開戰、嗣後批准非戰公約者、連中俄二國在內、計達五十五國之多、現敝國政府、願再請貴國政府注意非戰公約之條款、並對該公約之第二條、尤加注意、其文曰、各締約國互允國交間、設有爭端、不論如何性質如何發端、均當用和平方法解決之、敝國政府、深切希望中俄二國、停止戰爭行爲、並於最短期間內、同意以和平之方式、解決二國間之衝突、世界各國、對於中俄二國之輿論及感想、將視二國能否遵守此項嚴重之公約爲轉移也、上電亦已另由敝國政府電請法政府、轉致蘇俄政府矣、博金式署名、又王接駐英施使電稱、英外務大臣韓德森三日請施使轉達英政府對中俄交涉之表示、並同時另電俄政府、原文與美政府電相同、外部三日電施使云、二日電悉、英外部照會、答覆如下、自中俄事件發生以來、本國政府、始終保持和平、從未對于蘇聯自衛外取任何軍事對敵之行動、均有事實可資證明、本國政府、以中國爲簽字于非戰公約之一國、曾于八月二十日通告簽字非戰公約各國聲明中國除因保持其領土主權防禦外來侵犯之自衛行動外當確守該約第二條之規定以和平方法解決爭端幷俟備隨時于可能範圍內與蘇聯政府商決此項之糾紛（未完）

緊要啓事

東北人物志被推薦者投票業已整理完竣今後即根據投票約調查以決定有無登載之資格作爲最後決定希望登載者小照履歷諸君將履歷底稿及小照等於十二月廿日以前寄到本報但請先惠刊資爲荷又本編纂部因推薦期內踴躍異常信件紛來有如山積以郵局遞送難免不有遺漏現在所登被推薦者之姓名誠恐錯誤仍不能免推薦諸君如發見以上事項希速來函聲明以便訂正作爲最後決定此啓

本報東北人物志編纂部啓

人物志編輯部啓事

人物志被推薦者姓名之發表今日暫停

願辦分社者鑒 本報

逕啓者如有希望在本報未設分社之東北四省及山東省各縣而新設本報分社者希直接向本報函商必當照章速與准許也此佈

本報經理部啓

四洮鐵路規章彙覽出售

每部兩厚册定價現大洋四元另加郵費伍角購者請函匯價欵書明詳悉住址掛號寄至四平街四洮路局編譯課即將書郵寄空函定購者無効

旅順義和成接兌聲明

啓者敝人招集同志在市內朝日町一丁目三十五番地設立義和成鮮菓貨生意並接兌有朝日町市場內鮮菓雜貨商三合盛所有舖墊貨物以及外存外欠均歸敝號經理自兌之後即財發萬金與三合盛侯君中賢毫無關係恐未週知特此聲明

義和成總經理 林岳亭謹啓

聲明與子脫離關係

聲明人莊朱氏繇故夫莊恒豐所遺田園房產已於民國十一年四月間邀請族宗親友平均分斷於長子善富次子善貴三子善發各執一份業爲氏生養死葬之需當已同意表決並立分書以資信守恐富兄弟三人雖各立門庭自謀生活而良莠不齊氏年已老伊等在外有不端行爲累及氏身故登報聲明脫離關係嗣後伊等在外無論發生何等事故與氏無干至氏所有權利伊等亦不得以氏之名義借貸情事氏決不承認亦不負責特此聲明

聲明人 蓋平莊朱氏白

長春北門外 同泰茶莊啓事

逕啓者本號茲因營業虧累勢難支持即於本年陽歷十二月四日晨刻起停止營業所有欠內欠外限日清理除報請公安局存案外恐未週知登報聲明

民國十八年十二月四日 本號執事李澤普啓

現在的第一件大事

諸君要買煤請注意煤的成色和煤的重量及煤的價錢略一大意就得吃虧若想買公道貨請掛六八〇七或四八七八番號的電話買佐藤組的煤管保永遠不會吃虧諸君不要忽視冬天的煤炭眞在可算得一件大事

出售住宅樓房

茲有樓房花園住宅一所坐落大連市南山麓櫻町七十番地出賣如有購者請至大連監部通晋孚銀號接洽可也

北平分此 天增合
輕裘大減價

本號開設北平久蒙各界歡迎今爲擴張營業路分號遼寧省城日站千代田通蒸絲綢緞販運粗細皮貨水獺狐貉海龍騷鼠等類價值公平歡迎各界主顧特此登報聲明 輕裘皮服商店減價比賽大廉價不折扣若買去不合時當日來退換

總號北平東珠市口天增祥 分號哈爾濱道裏天增永 天增利 本支店開設遼寧省城日站千代田通十番地路北

大連臨時難民庇寒所
募集義捐廣告

敬啓者大連人口日見增加近年更因直魯各省水旱兵災人禍而避難貧民挈老扶幼聚集於此者爲數甚夥頗連天苦日暮窮途强者流爲盜賊弱者成爲乞丐亦貽同胞之恥辱爲大連西崗兩公議會同人所以有發起之倡辦以來數年於茲經費浩繁賴資補助本年施行尚乃無着但因天氣行將嚴寒貧民引領待哺若待籌措款項誠恐緩不濟急茲經公決仍至冬月十五日先行開始庇寒救濟不足欵項臨時募集尚望各界仁人善士共解義囊慨發慈悲庇護貧苦同胞咸蒙生成一願代群衆頓首爲謝此啓
一、義捐多多益善每人以一元爲單位
一、收款由大連西崗兩公議會爲義捐收款處
一、公佈由三家漢文報館逐日刊佈義捐者芳名以揚仁風

發起者 大連華商公議會 西崗華商公議會 大連山東同鄉會 大連紅萬字分會
後援者 中華青年會 泰東日報 關東報 滿洲報社

各國入華武器 果放棄協定解禁歟

從來各國協定禁止對華輸出武器品故由本日內地及朝鮮並其他日本領土輸出槍砲火藥類及他軍器品赴華均在禁止之例據日本某方面消息最近此項協定即將放棄蓋因與我國交涉已得中央政府認可故由朝鮮等地輸往中國武器即將解禁云(七日東京專電)

俄共產黨暴動 襲擊美領館之橫蠻

俄國瓦薩地方共產黨員一團恨惡美國勸告中俄中止戰爭舉行示威暴動襲擊該地美國總領事館向領館玻璃投石其且發砲轟擊經警官將其解散並逮捕爲首者三名云(七日瓦薩專電)

無須第三國調停 中俄自行解決
蘇俄外部發表張電內容

張學良長官對於此次蔡運升與蘇俄西莫諾夫斯克兩氏間蓋印之協定業已蓋印認可莫斯科已接到此項電報蘇俄外交部於六日將張學良長官六日所發電公佈矣其內容大略如左

一、對此次協定無保留承認

二、遼寧政府直接發給蔡運升全權委任狀派遣其爲遼寧政府代表凡遼寧政府與該全權代表以電報磋商再由該代表與蘇俄代表西莫諾夫斯克商議解決中俄問題

蘇俄外交部委員代表里多烏伊諾夫六日既到遼寧政府承認委任代表公文當即發致西莫諾夫斯克訓電飭其與遼寧政府代表蔡運升氏會見據蘇俄政界謂無須美國及其他第三國調停中俄紛爭即有充分解決可能云(七日莫斯科專電)

法義海軍均勢
到底不能承認法外長聲明

法國外相布理安氏與義大利駐法大使馬梭尼伯爵會見聲明謂義國若欲繼續法義縮軍預備交涉須捨去法義海軍力均勢要求云云(七日巴黎專電)

義皇正式訪問法王
双方半世紀藤葛解決結果

義大利皇帝暨皇后兩陛下於五日親往訪問羅馬法王碧阿十一世自一千八百七十一年起錫以美名之囚人羅馬法王碧阿九世始被幽閉於宮中以來已經半世紀以上於今年六月義大利政府與羅馬法王廳間之藤葛始行解決故統一義大利之主權者於五日方親往羅馬廳訪問法王會面後法王對義皇后贈以抵金與寶石造成之名畫義皇贈送法王名匠製造之實欖二架並宮殿之畫集四卷及其他數種寶器法王轉贈義皇古代胸飾十字架並王家數十世遺傳之實物云(七日羅馬專電)

東北赤俄寇邊
與西北西南有連帶關係
戴季陶抵漢皋時談

漢口特訊、中央委員、戴季陶、劉紀文、前經中央會議議決委派代表中央出發前方慰勞將士、戴等奉派後、即於上星期三、由京出發赴豫情形業誌各報(二十六日)午後三時許、戴等乘坐專車抵此、漢口行營張治中主任、先期得到消息、乃分約此間黨、政、軍、各機關當局、暨各團體代表、紛赴大智門車站歡迎、屆時戴等下車後張主任即伴同乘車、馳往楊森花園休息、閒即下榻於此各界前往趨訪者頗衆、戴氏均予接見、藹然可親、令人忘其爲凜若冰霜之一院長也茲將戴氏與記者談話一則勗錄如次、抑藉以覘時局未來之趨勢、余(戴自稱)同劉委員、於上星期三、由京出發、經津浦、轉隴海、在鄭州分赴各醫院、慰勞傷兵後旋即赴洛勾留一日、翌晨離洛、折回開封、赴各醫院慰勞傷兵、與汴主席韓復榘談及慰師等縣地方、前被敵軍搜掠一空、丞待辦理急賑韓主席已準備募款購糧、運往戰區賑濟、至前方情形、中央部隊已到澠池、何成濬徐源泉、楊杰等、均在新安指揮、唐生智副往返鄭洛間調度一切、預定二十日以後即可直出長安、奠定甘陝、蓋敵之主力、經洛陽一役、喪失殆盡、現已潰不成軍、今後殘敵之肅清、已無激烈戰事之可言、據余觀察之總結果、西北叛逆、既已於短期間肅清、則西南張發奎、及桂系殘餘勢力、均不成問題、不待一擊而破敗之、隨之東北赤俄寇邊、要與西北西南有連帶關係、今後交涉自易解決、余等抵此、適全省運動大會開幕、擬二十七日前往參觀、二十八日赴老河口勞軍、便與劉總指揮接洽後、即返漢、轉輪回京、原出發時僅以十日爲往返期現旅途已七日、不能在外久留也、云云、又訊、平漢路南段貨運恢復一事、前經運輸司令李益滋、特赴鄭州、向總司令賀耀祖請示辦法、李氏已由鄭乘車回漢、余曾往訪其叩其究竟、據云目前西北軍事已告一段落、惟中央各部隊、連日調遣頻繁、而糧秣彈械、亦須隨軍運輸比較戰時、尤爲忙碌、但兩星期後軍、運即可減少、屆時當酌量情形、將貨運設法恢復、藉恤商艱、而路局收入、亦得以挹注矣

考試監察二權 內部職掌規定

南京通訊、內政部前因國府頒發之二中全會議決、治權行使之規律案、其中關於考試權及監察權之規定、大約爲一切公務人員之考試權彈劾權、成屬之考監二院管理凡對於公務人員、過失之舉發各監察院及其所屬不得管理云、該部以爲此後考試官吏、及任免官吏、均不屬內政範圍、則上年公布之縣長考試條例、縣長獎懲條例、是否有效、再內政部組織法第九條第四款、關於地方官吏之獎懲、似亦有修改之必要、惟此時人民或團體、如舉發辦理內務行政之公務員違法或失職等行爲、向內政部或內政局有隸屬機關之官廳所呈訴、應否駁回、以符五權分立之旨、並主管機務雖不受理、其要求懲戒之呈詞但對於職務範圍內有關事項各主管長官可否應行政上之必要、加以相當之調查、以資監督考績或更調所屬公務員之參證、其涉及彈劾、或見求懲戒之部份、仍以彈劾法懲戒法之程序辦理、如此推行、似於維持行政統系之中、仍不失五權分立之旨、該部據此意見前曾呈請行政院、轉請國府示遵昨行政院轉發國府指令、以縣長考試暫行條例、應暫仍有效縣長懲戒條例在監察院或考試院銓敘部未成立、及官吏懲戒法未施行前、亦仍可適用、至人民或團體舉發內務行政之公務員失職等情時、依治權行使之規律案、第四款規定、在監察院成立後、自不能管理、至對於職務範圍內各該主管官署、加以調查、以供考績參政等情、尙無不合云、聞該部奉到此項指令後、當即轉飭所屬一體遵照矣

大阪上海間航空線
已開始試驗飛行矣

豫定於明春四月起開始大阪上海間之航空路所用試驗飛機前在神戶川崎造船所製造中日前已竣工五日午前八時五十五分由飛行士猶士多氏操縱由神戶出發同日午後零時已抵大森海岸云(六日東京專電)

若槻力說七成主張
對美並無何等脅威

日本出席五海軍國縮軍會議全權代表若槻氏在航海中與同船之前次渡日出席太平洋會議歸國之美國亳東愛魯博士於五日在船中會見論及不戰條約與縮軍會議問題若槻氏力說日本主張主力艦比率艦七成完全爲自已防衛之合的最低限度對於美國並無何等脅威云云(七日沙伊柏里亞船無線電)

美總統歡迎日本全權
準備在白堊館開催

出席倫敦五海軍國縮軍會議之日本全權代表若槻財部兩氏及其隨員等一行豫定本月十六日抵美國華盛頓美大總統胡佛氏準備於十八日或十九日在大總統府白堊館開催歡迎日本若槻財部兩全權之午餐會云(七日華盛頓專電)

尾崎氏慫慂解散議會

日本尾崎行雄氏五日派伸田明氏爲代表謁見濱口首相道達其本人對議會意見積極慫慂解散議會並謂先行在議會提出期望選舉公正宣言結果即實行解散最後並謂若有以總選解散論進言者切勿爲其所動云(七日東京專電)

東京市電車罷業指令
業已判明係偽造刻正嚴搜中

日本東京市電車爭議問題據發表此項決行爭議指令並非由本部所出業已判明屬於偽造東京警視廳對此認爲有陰謀者居間策動刻正極力搜查偽電犯人中云(七日東京專電)

贛共匪毒計
專事化整爲零 一意擾虛避實

南昌通信、第十八師師長張輝瓚昨呈省政府文云、竊查贛省匪首彭德懷、黃公略、王佐、袁文才、方志敏、邵式平、李韶九、段月泉、段起鳳、李文林、胡竹笙、王南一、陳常甫等、或則盤踞贛水沿岸、或則盤踞湘鄂邊界、匿居深山、專肆劫殺、甚至嘯聚黨徒、各以千計、組設偽政府、狂播赤燄、致使無知民衆、日趨惡化、爲禍之烈、甚於洪水猛獸、屬師奉令往剿、兩月以來、各部官兵、無不露宿風餐、努力奔剿、雖被陷各縣、逐一收復、無如匪黨政策、時而化整爲零、時而擾虛避實、除盤踞九龍山之周益堂、星子程正印、德安之甘霖沛、峽江之邊家尖等三名、業經先後斬首外、其餘元惡巨兇多數仍逃法網、匪首不除、毒根安斬、應懇鈞座、分別匪首等級、懸價緝拿、並令行各縣、使民衆一體週知、俾脅從之徒、知所自新、自然斬首獻功者有之、生擒解部者有之、及早歸案、明正典刑、匪首伏法、餘黨自散較之專恃兵力馳剿、事半功倍、伏乞明令施行、以昭激勸、魯主席據呈後、已分別等級、或千元、或百元、懸賞緝拿、又訊、其匪擾害地方、無惡不作、尤以贛籍本土共匪爲最烈、如南昌之胡林瀚又名胡辣生、都昌之李幼農、涂家埠之王枕心、皆慘惡毫無人理之共匪、惟均逃匿上海租界、接受盧布及禍國計劃、向內地輸送云

蘇俄侵我國土
北平報界公會通電呼籲

北平訊、北平報界公會因赤俄侵我東北國土、特於昨日發出三電、一致美總統、請尊重非戰公約、主持正義、一致張學良與國府各堅持革命外交、原文分誌如下

致美總統電 美國大總統並轉非戰公約各國均鑒、蘇俄宣傳共產主義、意圖危害中國、數月以來、吉江兩省備受蹂躪、殺人放火、種種暴行、業經中國政府一再發表宣言、昭示世界、事實俱在、無待贅述、邇者蘇俄變本加厲、暴跡益彰、陷我滿洲里、侵我海拉爾、現猶在沿鐵路向我東北腹地進犯中、中國爲遵守非戰公約起見、從未肯以一彈相加、蘇俄尙不知反省、侵略益急、坐使正義淪亡、和平破壞、夫中俄兩國同爲非戰約國、同應遵守世界和平、今蘇俄不顧國際信義、不經宣戰手續、劫殺焚掠、公理所在、責有攸歸、貴國首倡非戰、應請主持公道、對於蘇俄力加制裁、不然則世界和平、即將不保、非戰公約即成廢紙、本會不勝疑懼之至、希復、北平報果公會艷(二十九日)

致張長官電 東北邊防張司令長官勳鑒、赤俄寇邊於茲數月、我軍遵守非戰公約、期維世界和平、未與抵抗、乃彼殘忍性成、兇燄愈熾、屠殺我同胞、焚掠我城邑、以致扎蘭諾爾滿洲里等要塞、相繼失陷、韓光第、林選青、諸將士先後陣亡、驅三省有限之軍、當傾國無厭之衆、孤忠雄略、海宇同欽、尙望督勵士氣、捍衞邊陲、本會謹當導引同業、大聲疾呼、以謀各國之注意、而促政府之進行、謹電馳懇、北平報界公會艷(二十九日)

致國府電文 南京中央黨部國民政府鈞鑒、自暴俄來侵、邊地震動、我政府本維護世界和平、信賴非戰公約之旨意、對軍事上止於自衞、交涉上持以和平、無如暴俄毒燄頻張、野心畢露、焚殺荼毒之禍未戢、而蘇海殘陷之警耗、又見告矣、東省健兒、以寇至無日、節節頓挫、致殉國殺身者幾及千萬、同此熱血、寧不悲傷、而辦理外交人員、既不能不以革命精神相與周旋、亦不能急起直追、徒示人以一籌莫展之弱點、座待封城喪失萬衆傷人、本會愛國不敢後人、對彼非戰公約、不但失望、對此步驟不一之庸懦外交人員、亦極痛心、謹此電懇、迅派精兵、捍衞疆土、並本人無畏之精神、實行革命外交、斷然處置、黨國幸甚、人民幸甚、北平報界公會卯艷(二十九日)

中央討桂軍準備 五日下總攻令
二陳曾赴北江慰勞

廣州特訊、中央軍對粵、(五日)下總攻擊令、飛機十五架、輪流炸敵、投彈百餘、斃五百餘、廣利之戰、江漢艦因擱淺被桂軍環攻擊數小時、發砲十餘響、敵始退三水、迄至四日下午、尙無大戰、砲聲係來自廣利、香翰屏師由三江官窰調黃塚蘆苞當前鋒、中央軍塡駐三江官窰、陳濟棠陳銘樞赴北江慰勞、朱(紹良)毛(炳文)及全粵將領、發忠告張黃部下將領書、長千餘言、謂張黃媚俄賣國、各將士何苦甘受犧牲、官長來歸、以原級任用、士兵携械來、賞三十元、朱(紹良)毛(炳文)四日午到港、定晚赴省、華陽、泰利第一、一鳴鶴、帳興四輪載兵、四日可到、遇順等七輪、五日內可到、東門被炸、房屋多燬、執信艦長梁斌、奉陳濟棠命巡弋三水、何應欽令前線分五路攻敵、譚道源擔任第一線、由運江進攻、余漢謀擔任第二線、由清遠山坑進攻、李揚敬擔任第三線、由白呢路泰進攻、香翰屏擔任第四線、由蘆苞黃塘進攻、陳繼承扼三水河口、蔡廷楷守軍田、爲一二三線策應、蔣光鼐駐渠炭步、爲四五線策應、四日晚朱紹良毛炳文當可抵黃沛、總部派員往迎、定五日晨進省

閻衞戍軍費、須四百五十五萬、亥已支一百萬元云、據長沙電、第四路總指揮何鍵奉令討伐張發奎、刻正積極準備、先頭部隊劉建緒師、(一日)由林州出發、何本人擬日內親赴前方督戰、尅日蕩平逆寇、劉文島亦將偕行

閻錫山特購 汾酒二萬瓶
贈送東北將領

太原特訊、方本仁東(一日)訪晤閻錫山、談話甚久始辭出、閻爲慰勞東北前敵將士特購汾酒二萬瓶、日內即派專員運送遼寧、又謂葛光庭迭次謁閻接洽任務、聞已大體妥定、日內將返遼覆命

吳鐵城先赴晉 監誓閻就職

南京特訊、吳鐵城冬(二日)午離京北上、奉蔣命、先赴晉監誓閻錫山就副司令職

原本尺寸與此相同

東北人物志

滿洲報社發行

緣起

白山黑水之間。近代以來。實爲雄才傑士輩出之地。遼金之建國稱雄。滿淸之統一中國。皆以此邦爲發祥地。民國成立。張作霖氏崛起於遼東。雲龍風虎。從而勃興亦復震驚一時。然此等過去人物。事功顯著。名垂靑史已無待言。吾人姑置而不論可也

茲請就今日言之。現在東北區域。面積三百四十萬方里。人口三千萬。每年增加者。且以百萬計。貨物之輸出。年額達五億元。輸入年額達三億五千萬元。貿易上每年可舉一億五千萬元之利益。北有鐵道。直達歐洲。南有要港。通商世界。地味肥沃。林產礦產之未開發者。不可勝數。世人稱其地位之足可有爲。冠於他省。洵非虛語。最近中外視線。悉集於是邦。誠可謂爲當然

今日之東北。富庶兼備。既已若是。揆之十室之邑必有忠信之義。傑出人物日多。乃爲勢有必然。重以環境之相促。風氣日開。民智日啓。人材之產生。較諸往昔遂有日趨普遍之勢。若欲表彰往績。矜式方來則凡可爲社會楷模者。誠有及時記其言行志其事功之必要

同人等有鑒於此。爲紀念本報建築新館。特用社會推荐方法。徵集民衆推崇之人物一萬名。編輯東北人物志一巨册。俾一時錚錚佼佼者。其事跡得以流傳。使後世史家。取材有自。敢述其緣起如是。所望諸大君子不吝贊助。以底於成。實所幸甚

規約

一、本志之編輯爲愼重起見欲使所載人物確爲社會所推崇故特用推荐方法

一、推荐方法係請推薦者照本報所印之推薦狀塡寫被推薦者之姓名原籍現在住址年齡職業投寄本報倘不用本報推薦狀及不貼郵票或郵費不足者本報概不收受

三、被推薦者不分男女但須有正業素孚衆望爲社會有力份子

四、推薦期間定爲三月自八月一日起至十月三十日止

五、推薦狀請寄交大連市山縣通滿洲報社東北人物志編纂部

六、被推荐者之姓名隨時在本報發表之

七、本志所載人物以被推荐者中得狀較多之一萬名爲限

八、本志登載被推荐者之姓名原籍現在住址年齡職業均不取分文

但欲登小照履歷及筆蹟等等因所佔篇幅較廣印刷上所費較多故須徵取刊資其欵亦須先惠

九、欲知小照履歷等項之刊資價目者請函詢本社或分社必有答覆其刊資收單由本報社直接寄上

凡將刊資交與分社或本報特派員即由分社或特派員先發臨時收單

十、將刊資交與分社或特派員在五日以內倘未接本社收單即請函告本社

本志每册之定價現大洋壹拾五元

對於各省政府大學圖書館則贈送閱覽

教育界

教部通令各省小學講述中俄戰事 使全國學生明瞭赤俄暴虐

南京通訊 教育部因赤俄侵我領土、爲使全國各小學校學生明瞭赤俄暴虐情形起見、前日(三十日)特通令各省教育廳、轉飭各小學校在紀念週、及時事務育、注意中俄戰事之講述云

中學校定期畢業

鐵嶺南關中學校長、近以該校初中七級、現已將畢業各生試驗完竣、擬定於本月七日上午、在校內舉行畢業式、并函請縣長、及教育局長、縣督學、屆時前往俾賜以訓詞、以便各生有所遵從云

洮南扶輪小學 慶祝三週紀念

洮南洮昂扶輪第十學校校長廠德慧、啓重校務、循循善誘、所有教師、亦皆依校長志趣、嚴加教誨、啓發愚蒙、迄茲三載、成績改善盡佳、茲十二月六日、爲該校成立三週紀念週、以該學校成立紀念之期就尤須典禮慶祝、以提師生之精神、是以屆期定辦紀念慶祝典禮云、茲將籌辦公啓錄下

敎啓者十二月六日、爲本校成立三週紀念、茲定於是日午前十二時、舉行慶祝典禮、七日星期六午後五時假俱樂部表演各項游藝、八日午前十時至午後二時展覽成績、敬乞屆期光臨、指示一切、無任企盼、即希查照爲荷

開會秩序

(一)振鈴開會(二)全體肅立(三)唱黨歌(四)向國旗及總理遺像行最敬禮(五)主席恭讀遺囑(六)靜默三分鐘(七)唱三週紀念歌(八)主席報告(九)局長訓詞(十)來賓演說(十一)師長演說(十二)學生演說(十三)主席答詞(十四)唱校歌(十五)高呼(十六)餘興(十七)撮影(十八)閉會

令呈報教員履歷

遼陽縣教育局頃奉廳令、限於文到半月內、將現任教職員、履歷表、及出身證書并證明文件、總彙報廳、以資考核、該局已飭令各校遵辦矣

北平市之中小學數目 教育局呈報

北平訊、教育部前電平市教育局調查大中小學校數目、並與十五年度比較增減、教育局以市內各大學向隸教育部直轄、無法調查、僅將中等以下學校數目及比較增減分別電呈鑒核、茲錄原電北列表如次

電文、南京教育部蔣部長鈞鑒、□電謹悉、遵將十五十八兩年度公私立各級學校校數班數、及比較增減各數、分別電呈鈞閱、計開、十五年度幼稚園十五處、公私立小學二百二十四處、初高中二十七校、初中一百八十二級、高中三十六級、師範四校、前期十五級、後級職業一校、初三級、十八年度幼稚園五處、公私立小學一百八十八處、初高中四十四校、初中二百零四級、高中五十八級、師範四校、前期十六級、後期八級、職業三校、初十二級、與十五年度相較、幼稚園無增減、公私小學減三十六處、初高中增十七校、初中增二十二級、高中增二十二級、師範學校無增減、惟級數前期增一、後期增四、職校增二校、計初九級、至專科及專門以上學校、向歸鈞部直轄、職局無案可稽、並該專校等、往往對于職局函文及調查事項、置之不理、以致專門以上學校、比較數目、難以統計、理合陳明、伏乞諒鑒、北平教育局長張見菴叩儉

教育界祭祀郝公

鐵嶺縣教育局長胡新凡、以郝公雪海、在清季倡辦學校、并將城南大房身土地二百餘日、及城內地段房舍捐助教育、殊有功社會、故昨(五日)當郝公誕辰、於早七時率領全城各學校校長及職員在教育局後院祭祀、以示不忘云

中學呈報教局 學行畢業考試

鐵嶺南關中學校長、以該校中七級學生、業已修業期滿、當於本月二日起、開始舉行畢業考試、并呈報教育局、以便屆時派員監視云

褚民誼發明自動鬪球 球能自動玩時猶鬪猛獸 中國體育界新貢獻

滬訊、中央監察委員褚民誼氏、熱心體育、精太極拳、對於體育上應用器械、多所發明、曾創造太極推手球、推手棍、及拉力握力諸器、爲國人所習知、前日褚氏應浙江杭州國術比試大會之邀請、攜帶自製諸器、赴杭表演、深得彼地人士推許、褚氏近又發明新器械鬪球一種、誠爲中國體育界上之一大貢獻、茲將褚氏所述、分誌於後

●發明動機● 褚氏謂『余觀乎現在體育界上應用之各項器械、大都係被動、而非自動、如足球籃球等、即余前所發明之太極推手球、及推手棍等、亦未能盡善、茲觀浙江國術比試及前次中央國術比試時、見與試者之摔拳、對招似少方法、且易受傷、因思發明一器、使他自能轉動時猶鬪猛獸然、是則非特足以强且身、可鍛鍊成抵禦强敵之技術、刻此項計劃已告成功、名爲鬪球

●球之製造● 直徑約三四尺、(大小不一)重量約二三十斤、外裹皮革、中用籐及金屬彈簧等、利用物理學作用、運動時使其重可大可小

●球場建築● 爲一圓形、中爲二丈直徑之平地、四週圍以約三丈闊之邊區、外高內低爲西式磁盆然

●運動方法● 將球由邊上滾下運動者站塲中順勢與球相搏或手或足、變化無窮、以球中裝有彈簧、塲形週高中低故轉動異常靈活、操練純熟後、則順勢轉動、非常輕便在表演時、技之高下、自顯然矣

●製造時期● 球與塲地、日內將雇工督造、球塲即建築於中法工校內、約經一月、可以完成云

海城教育大會(續) 提議案補誌 多半議決通過

增加各鄉校補助費案

(提議人艛屯南學校學董唐鴻字)

理由 查各機關、既經一再增薪、官府經徵法價又一再提高、而十八年度上季各校補助費、僅按一二奉大洋發給、除扣去會金外、各校祇得奉小洋壹百五拾陸元、又不先期發給、各校半季採購校具圖書費用、多至千數百元或千元者、村會擔負甚重且海城教育經費學田公產、較他縣爲多、經調查吏治委員調查、而他縣發給各校補助較海城爲多、實成一反比例、勢宜增加預算、酌予增加補助、以減輕村會擔負而對於私立各校、尤宜格外加以補助、以爲熱心與學者勸、是否有當、恭請卓裁

任用教員宜限制資格案

(提議人三區南腰屯學董唐洪字小河沿村長趙洪謨)

理由 查海城各校職教員、由師範中學畢業者、固屬多數、但前曾以教才缺乏、對於教員資格不得不與以通融、高小畢業者有之、而未經高小畢業僅講習一二週充教員者有之、當此高倡教育救國小可以改造社會之際、以此未受普通教育、知識薄弱之人充任教員、對於所授科學、自於之處不無、而對青年子弟、不無貽誤、且國民學校爲教育之基礎、是以對於教員資格、宜加以限制、以免貽誤、管見所及、不揣冒昧謹請卓決、通過 (未完)

仿元人圖 三國演義

仿元槧三國志平話原圖 □□□先生繪

繪圖 禁止轉載

二百五十六回

話分兩頭。卻說後主在城都，聽信宦官黃皓之言，又溺于酒色，不理朝政。時有大臣劉琰妻胡氏，極有顏色，因入宮朝見皇后，后留在宮中，一月方出。琰疑其妻與後主私通，乃喚帳下軍士五百人，列于前，將妻綁縛，令每軍以履撻其面數十，幾死復甦。後主聞之大怒，令有司議劉琰罪。有司議得：「卒非撻妻之人，面非受刑之地，合當棄市。」遂斬劉琰。自此命婦不許入朝。然一時官僚以後主荒淫，多有疑怨者，于是賢人漸退，小人日進。

時右將軍閻宇，身無寸功，只因阿附黃皓，遂得重爵；聞姜維統兵在祁山，乃說皓奏後主曰：「姜維屢戰無功，可命宇閻代之。」後主從其言，遣使齎詔，召回姜維。維正在祁山攻打寨柵，忽一日三道詔至，宣維班師。維只得遵命，先令洮陽兵退，次後與張翼徐徐而退。鄧艾寨中只聽得一夜鼓角喧天，不知何意。至平明，人報蜀兵盡退，止留空寨，艾疑有計，不敢追襲。

姜維逕到漢中，歇住人馬，自與使命入成都見後主。後主一連十日不朝。維心中疑惑，是日至東華門，遇見祕書郎郤正。維問曰：「天子召維班師，公知其故否？」正笑曰：「大將軍何尚不知？黃皓欲使閻宇立功，奏聞朝廷，發詔取回將軍；今聞鄧艾善能用兵，因此寢其事矣。」維大怒曰：「我必殺此宦豎！」郤正止之曰：「大將軍繼武侯之事，任大職重，豈可造次？倘若天子不容，反爲不美矣。」維謝曰：「先生之言是也。」

次日，後主與黃皓在後園宴飲，維引數人徑入。早有人報知黃皓，皓急避于湖山之側。維至亭下，拜了後主，泣奏曰：「困鄧艾于祁山，陛下連降三詔，召臣回朝，未審聖意爲何？」後主默然不語。維又奏曰：「黃皓奸巧專權，乃靈帝時十常侍也。陛下近則鑒於張讓，遠則鑒於趙高。早殺此人，朝廷自然清平，中原方可恢復。」

後主笑曰：「黃皓乃趨走小臣，縱使專權，亦無能爲。昔日董允每切齒恨皓，朕甚怪之。卿何必介意？」維叩頭奏曰：「陛下今日不殺黃皓，禍不遠也。」後主曰：「愛之欲其生，惡之欲其死」卿何不容一宦官耶？」令近侍於湖山之側，喚出黃皓至亭下，命拜姜維伏罪。皓哭拜維曰：「某早晚趨侍聖上而已，並不干與國政。將軍休聽外人之言，欲殺某也。某命係于將軍，惟將軍憐之。」言罷，叩頭流涕。

維忿忿而出，即往見郤正，備將此事告之。正曰：「將軍禍不遠矣。將軍若危，國家隨滅。」維曰：「先生幸教我以保國安身之策。」正曰：「隴西有一去處，名曰沓中。此地極其肥壯。將軍何不效武侯屯田之事，奏知天子，前去沓中屯田？一者，得麥熟以助軍實；二者，可以盡圖隴右諸郡；三者，魏人不敢正視漢中；四者，將軍在外掌握兵權，人不能圖，可以避禍：此乃保國安身之策也，宜早行之。」維大喜，謝曰：「先生金玉之言也。」

次日，姜維表奏後主，求沓中屯田，效武侯之事。後主從之，維遂還漢中，聚諸將曰：「某累出師，因糧不足，未能成功。今吾提兵八萬，往沓中種麥屯田，徐圖進取。汝等久戰勞苦，今且斂兵聚穀，退守漢中；魏兵千里運糧，經涉山嶺，自然疲乏；疲乏必退，那時乘虛追襲，無不勝矣。」遂令胡濟守漢壽城，王含守樂城，蔣斌守漢城，蔣舒傅僉同守關隘。分撥已畢，維自引兵八萬，來沓中種麥，以爲久計

學生文藝

工業與商業之關係

(海城縣西哈嶐碑區立第十五小學校學生王世忠)

國家之貧富、視乎實業之興衰、實業之興衰尤視乎工商之講求與不講求耳蓋工商者、爲實業之本、尤爲富國之源、故富强之國、莫不汲々於工商之一途、工者何、所以製天產未成之物、而成有用之物、以濟之、夫天產之物未必盡合於用、必假人力以利民之生用也、商者何、所以運易工製之物、銷售於五洲萬國之商塲、然若有工而無商、則工藝之品而無所銷售、設有商而無工、則商塲之貿易、亦無所販運、故必工製之、而商販之、二者相需以濟、乃各得其利、故工與商有密切之關係也

記我校中的概況

(熊岳高十九級生吳兆慶)

我校在熊岳城裏的西南邊西臨城墻、面積很大、成立很早、建設也很完善、大門向西院裡正房是初級教室、西偏廂房是高級教室、窗戶都鑲着玻璃因爲能透光線的緣故教室裡邊點綴的級訓呀、國旗呀公約呢、肖像呀、燈燭等目、都很美觀、西邊高級教室的旁邊、有圖書館、甚麼歷史理科雜誌格言小說、無不完備、沿着教室栽槐樹一行、因爲樹能吸收炭氣、有益衛生、並且可以乘涼、東偏房是學生宿室、窗戶都拿紙糊着、因爲能當着寒氣的二故、裏邊都很清潔院裏是體育場、籃球呀、隊球呀、網球呀鞦韆呀、沒有一樣不完備的、假如在下課時候、那些小朋友們、都來遊戲、賽隊球的、打網球的、盪鞦韆的、拋壘球的、都和和氣氣的、有秩序、沒有一個打仗的、前院是老師的宿室、偏房是廚房、亦都很清潔、操塲在西南邊面積潤大平坦、左邊是校園有梨樹杏樹等奇花異木都很茂盛、鮮艷可愛、所以說我校是成立最早建設很完善的學校了

尊府嬰孩康强茁壯乎

若然謝天麻母須藥石若其不然請效法吳君本生給他嬰孩自己藥片

吳君本生係浙江義烏縣立初級中學教員他說『十年前鄙人在蘇教任時產一女孩瘦弱多病但自試服嬰孩自己藥片後體量日增康强茁壯以後遂奉此片爲至寶每遇小孩偶有不適即投以數枚無不效如桴鼓目下共有二男二女而最幼兩兒瑞麟祥麟尤拜受此片之賜至今體格壯實活潑玲瓏從無疾病爲特草此申謝并附兩兒肖影而證實焉』嬰孩自己藥片爲韋廉士藥局著名之小兒專藥統治嬰孩食積便秘腹痛發熱傷風痰厥嘔吐瀉痢蛔蟲出牙且得天然康健之眠睡

價目每一瓶六角六瓶三元郵力在內 遠東總發行上海江西路六十號韋廉士醫生藥局 各埠藥房均有代售

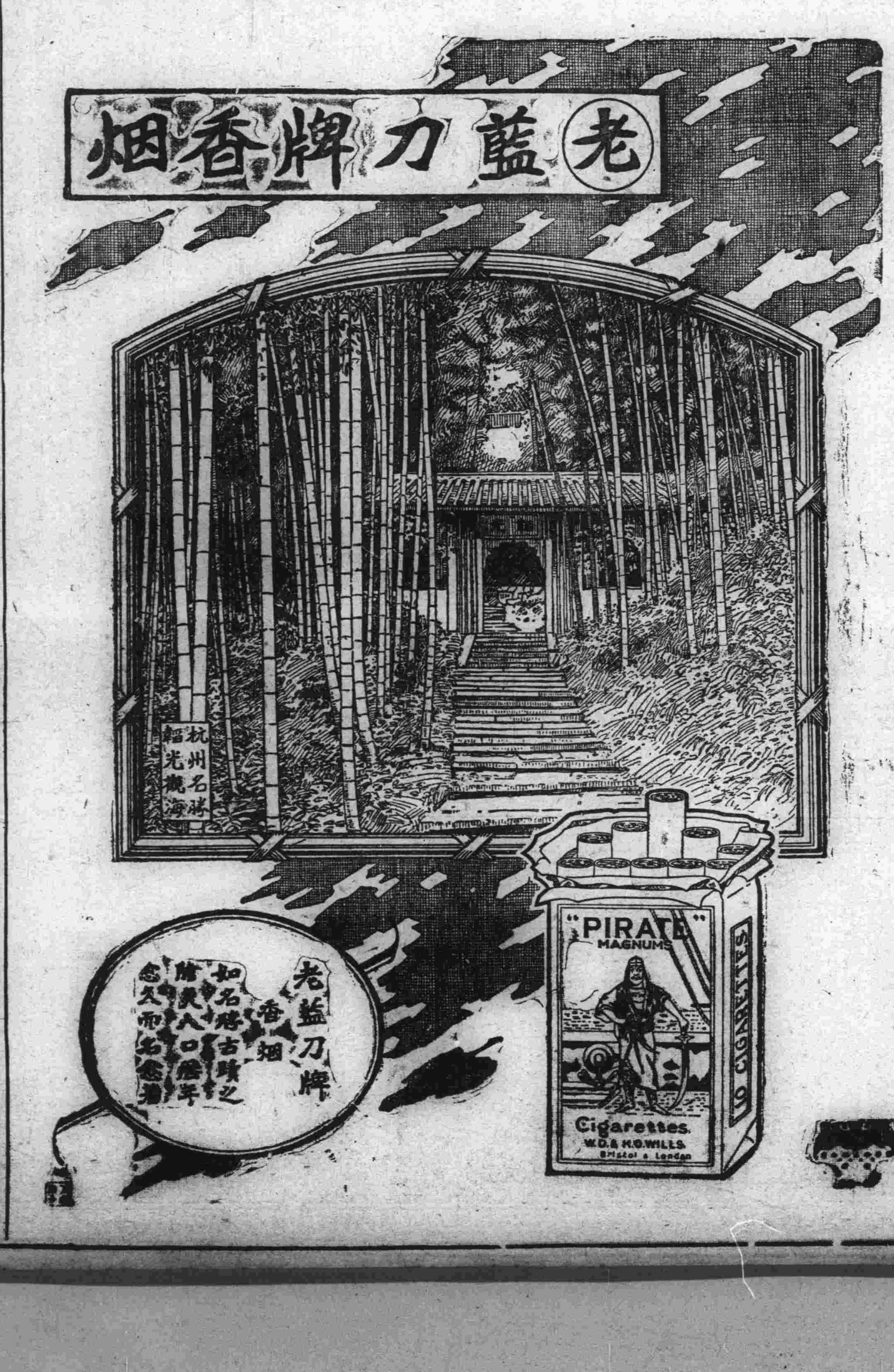

中外馳名補腎固精益壽延年壯身滋陰

服藥定能添精種子眞是近代青年界之良友

哈佛大醫士

培元固本

育神賓

服法功用另詳中文說明

價目每瓶大洋貳元

遼寧總代理鼓樓南

五洲大藥房

中國電話一三七六

瀋陽

設立交涉辦事處 研究對俄問題

司令長官張學良氏現以中俄軍事停頓開始交涉除委派蔡運升李紹庚二氏爲全權代表交涉外張長官擬設立對俄交涉辦事處一處專供研究對俄方針以專責成處長一席張氏自兼其他職員等皆在職人員兼任並不支薪已籌備就緒日內即成立云(確)

張長官訪問德領亦爲對俄

張學良司令長官頃因對俄事於昨六日上午十一時偕隨員衛隊等乘汽車赴小西邊門外該晤德國駐遼領事葛必丹氏磋商一切至下午一時始返云(俠)

致電國府報告軍事及交涉

司令長官張學良頃因對俄軍事及交涉重要問題特於月之六日飭令秘電處起稿致電國府向蔣介石主席報告可否旋行希即電示以便遵循云(確)

張警備司令 公畢返榆任地

山海關警備司令張九卿氏前因報告防務來省現該司令已在省公畢遂於月之六日帶領隨員搭北寧專車回山海關任地云(佛)

憲兵部組織 大令隊出巡

東北憲兵司令陳興亞氏現以省垣防務非常重要特組織大令隊十大隊現已成立定於十二月十日出巡嚴防不良份子云(佛)

遼寧各機關 實行減政矣

遼寧省政府前奉政委會通令裁減預算據聞已於本月實行省政府以前編制新預算爲每年經費三十七萬餘元現按照十四年預算規定每年經常費十五萬一千元民政廳每月由一萬二千餘元減爲四千元教育建設農礦三廳均由每月一萬二千餘元減爲三千四百元較減少三分之二以上惟財政廳規定每月一萬元各機關已分別裁員減薪竭力省節並被裁之職員約二百餘人云(文)

浙省黨部勞軍 代表赴前線 一星期後歸來

浙江省省黨部近組大規模慰勞代表團在該省發起慰勞宣傳喚起民衆注意並特派代表管效先陶彬二人適來東北轉赴前方慰勞防俄將士其宣言探誌如下

本黨自厲行清共以來共黨分化本黨之逆謀即歸失敗其暴戾恣睢殺人放火之殘忍政策亦爲全國民衆所痛恨而共逆遂不能容於全國民衆矣乃蘇聯政府不知悛悔別具陰謀必欲利用我民衆所痛心疾首之共產份子在我國領土以內借中俄合辦之中東路爲其宣傳赤化之大本營不僅逆反協定破壞和平實具有赤化我國延禍世界之野心以鄰爲壑掠縱自如赤色帝國主義之陰狠較之白色帝國主義之侵略更爲毒辣

此次我國民政府以迅雷不及掩耳之手段毅然決逃收回中東鐵路之主權破其赤化東方政策之巢穴原爲保持國家主權維護世界和平之正當防禦按之協定條約國際道義均無不合咄彼蘇俄一面飭詞狡辨欺騙世界一面陳師綏滿多方挑釁數月以來焚燬我廬舍掠奪我財物殘殺我民衆侵犯我主權舉國同憤邊禍之極亘古未聞東北武裝同志自夏徂冬披堅執銳矢志抗俄共赴國難同江之役尤著功卒能摧強虜之凶鋒遏方張之赤燄衛我民族保我國權功在黨國局勝咸佩洒著天氣嚴寒朔風凜冽邊陲戰禍方興未艾在諸將士矢志禦侮固不憚夫犧牲在我全浙民衆軫念國難益深同儀之慨爰派管效先陶彬二代表携帶贈品前來慰勞千里微物聊表悃忱敬望我愛國諸將士抱百折不撓之精神爲再接再厲之奮鬪滅彼赤燄永固黨國則我全浙民衆不勝馨香禱祝之至矣

管陶二代表已携帶慰勞品三十一箱於一日抵瀋二日往邊防長官公署晋謁張學良長官時張氏適在北陵由邊務秘書長接見對該代表此舉甚表感謝當經稟承張學良長官派邊署副官屈金善爲招待專員張蔚祥爲接收慰勞品專員左景鴻爲陪伴該代表往前線視察專員導往北陵謁見張學良長官四日在青年會讌新聞界五日由瀋啓程去海龍吉林長春哈爾濱後分赴牡丹江綏芬及黑龍江博克圖滿洲里等處考察一切預定一星期後返瀋至所携慰勞品計三十一箱共分食品用品紀念品三種飲食類爲紹酒西湖藕粉金華火腿等十八種紀念物類爲大旗幟十面大銀盾五座銀質紀念章數百枚用物類爲手巾皮帶綫襪等十二種云(文)

無線電二隊 亦奉令動員

東北邊防軍司令長官張學良昨飭令無線電第二隊隨通信大隊出發赴前線工作靈通軍情該隊已整備就緒開拔北上云(文)

二期電車路 佈告拆除房間

瀋陽市政公所進行勘測二期電車路線業已標定紅白木樁爲準茲聞已經市所勘測完畢繪具詳圖後即連同修築費用預算等呈奉省令照准逐於五日佈告該路經過地點自太清宮起東向經過木行胡同柴草市胡同缸市胡同小北門外西部小北關上頭小北門外東部瘟神廟胡同天仙不通行胡同天仙胡同南口泡子沿胡同東鹿店胡同至大北門外凡紅白標樁子間均係拆除部分已定於十二月一日至十二月三十一日爲呈驗契據之期各業主均須持房地契據赴電車廠呈驗至明年四月底均須一律拆除完竣至於收用房地章程亦同時公佈計收用一等房每間給價現大洋三百元二等房二百五十元三等房二百二十元四等房一百五十元五等房一百元六等房五十元其遷移費係一等房每間給遷移費現大洋六十元二等房四十元三等房二十元收用土地係每方丈給價現大洋十元而所拆房不足一間者則按一間之價給與拆除部分幾分之幾折除牆垣磚牆每丈給價三元至七元五角土牆每丈二元至三元五角收井一口給價二十元至六十元砍一株樹給價一元至五元云(文)

市所招商包運 六區之公廁

瀋陽市政公所查市內第六區之公私廁所原由長記公司包運以三年爲期現已期滿呈奉省政府指令用投標法招商續行包運當於五日公布用投標法招商包運欲承包者須按照運便規則辦理並先行到所領標並繳納押款大洋五百元定於七日開標並將原訂之運便規則二十二條公布其內容爲運便區域爲瀋陽市第六區皇站屯新車站各地之公廁私廁均歸承運仍以三年爲期凡承運者須於呈結後一個月開辦否則遲延一天罰違約金二元而承運後須完繳納保證金五百元並年納報效金一次其數以投標最高額爲準云(文)

邊地災民福音 張長官通令吉黑兩當局 詳查報告以便設法賑濟

司令長官張學良氏頃以赤俄擾境以來邊疆各地所受赤禍災民甚夥當此天寒地凍不無乏衣少食極應設法賑濟而免流離遂於月之六日通令吉黑當局急將邊地災民調查詳細呈報以便賑濟而維民生云(確)

邊署軍醫處 設立製藥所

東北邊防軍司令長官公署軍醫處以所用之藥料均係由外購來利權外溢年不知其若干是以特由該處呈請張學良長官在小西關小十字街南設立製藥所已委中校處員蒲允賢爲籌備主任不日即可開辦捉蒲氏係藥科專門學校畢業在軍界充差多年此次出任斯席有一番發展云(文)

飭縣考核各科長

民政廳長陳文學查縣政府科長繼承縣長處理全縣政務下率科員擬擬該縣稿件其所處地位與所負職責均極重大雖係縣委經各縣長保薦自應恪愼從公廉潔守分乃訪聞各科長有積壓公牘交接劣紳者有負本廳之屬望及縣長之委託特於五日通飭各縣長對於所屬科長切實考察如有放棄職責違反誥誡者輕者呈明撤換重則依法懲處云(文)

楊雲峯傷重身死

商埠地阜成里門牌四十八號住戶前綏遠特區財政廳長楊雲峯家於四日晚七時許突闖入衣服襤褸六胡匪三人向楊威嚇並開槍射擊彈中頭部茲經探詢計搶去現大洋四百七十餘元奉小洋三百餘元金手鐲二副金戒子二個水獺皮襖一件棉衣七件事主楊雲峯因欲出門逃走致觸匪人之怒用手槍射擊由腹部穿過當即仆倒於地匪人乃出門向西逃去事後家人一面將楊送往紅十字會醫院調治一面報告該管商埠一分局喇嘛床子分所經王蘭芳分所長通知一分局並親帶警士四名四出近剿但匪人早已遠颺楊氏卒因傷重延至十時身死次日報告地方法院經檢察官李相宸檢驗吏稽鳳樓於午後四時許檢驗確係槍傷致命云(文)

戰翼翹電告行踪

長官公署高顧問戰翼翹氏前奉張學良司令長官之命赴北滿視查邊境我軍佈置情形已誌本報茲聞該顧問於月之六日來電至邊署謂職奉命後即首途赴哈視查於今由哈赴扎滿一帶視查特此電聞云(確)

齊縣長電告出巡

民政廳長陳文學氏頃接西安縣長齊興華氏來電謂職遵奉鈞廳規定縣長出巡條例視查四鄉以求民隱鋤出劣紳惡棍及考查警甲剿匪事宜今時已屆特於月之六日巡視各鄉特此電告備案存查云(確)

民政廳委任諮議

民政廳長陳文學現在已將該廳被裁職員薦送各機關任用十餘人茲者有被裁之秘書江華視察周學士淩漢股長馮振甲李鎭東等數各當無位置特於五日改委爲該廳諮議但係名譽職不支薪云(文)

法部令報告獄政

遼寧高等法院院長史延程故奉中央政府司法部來文略謂東北獄政雖甚可觀然其內部之情形本部未能盡悉仰按下列各項詳報以資審核(一)監獄所在地址(二)防守之情形(三)犯人衛生方法(四)感化教育設施上之狀況(五)各部之組織(六)犯人作業之成績云(天)

白局長限期破案

省會公安局長白銘鎭氏現以所屬商埠一分局界內一日間竟發生槍斃警察並擊斃楊廳長二案該六匪實屬大胆已極除飭闔局長限一週內破案外並獎勵捕匪辦法特於月之六日通令各分局長警等如將此案匪人拿獲一名者賞現洋一千元如爐數捕獲者閱緝擢升以清匪類而保治安云(確)

海城

政治會議畢 舉行閉會式

本縣孫主席召集全區代表及各士紳各法團假商會議場開催政治大會解決地方一切庶政等情曾誌前函茲此次之會議由一號起以迄五號討論之案已逾二百餘起其中有表決者有保留及審者至同日午後四點方討論終結當經主席孫斗南將應行審查之案件指定審查股遂一審查作最終之表決定於七日早將續案完全結東即日舉行閉會典禮云

本縣政治會議應行審查各案已於月之六日午在商會開始審查其中最要者爲警學攤款及增加民衆校蠶桑校各案是日蒞會者計商會長辛子香副會長王佐臣農會長李多三趙慶年財政局長趙瑞麟教育局長陳蔭堂教育會長喬恩潭同澤校長孫恩元財政委員會長陳子貞財政委員戚星岩一區分局長崔重三前地方公欵主任李春泉等二十餘名審至午後四點方散云

農會長李多三當此番政治會議之席次對交議及提議各案議論風生凡有不合者李氏抱定民權主意據理力爭至對於農會之前途已下最後決心期一箇年內竭力奮鬪誓將海城縣農會造成一強有力之農系機關云(青)

派員催軍草 限期不繳重罰

遼寧糧秣處以本縣應繳之軍艸尙有帶欠數十萬斤至今尙未結束因此特派委員董某於月之四日蒞海坐事催討聞縣長孫斗南已著農副會長趙慶南火速籌辦矣

本縣今歲徵收各區之軍艸欵尙有多數未交清者而上憲催促之令急於星火孫縣長因此並令公安局轉飭各區火速呈繳並以十天之期爲限如十日內不繳者加以嚴重之處罰云

金州

這人何處去 月餘音信杳然

金州城內西街元盛祥製造魚釣業者主人孫元緒於夏曆九月半旬手持煙袋態度從容取大洋金票各兩元視其錢囊鼓滿尙有餘資向櫃夥云壁間所掛汽車表現在適用否漫應之曰好即緩步出門而去入夜未回億必赴果樹園(距城三里餘)料理一切約數日園丁來稱詢之未見如斯大起恐惶遂函山海關親子寫兩胞兄處時値山東原籍其妻來函問其夫索用度費各知交亦通函探詢陸續聲覆未見屈指月餘踪跡杳茫殊令人難解其中之眞像

黑龍江

克嫩一帶防務重要 總指揮已委定 屢著戰功之馬占山充任

黑龍江省陸軍騎兵第一旅々長兼剿匪司令馬占山出身戎伍歷練甚深前在關內及河南等處參加戰事屢著戰功久爲張萬二帥所嘉許由旅長而師長而代理八軍軍長等職後因萬帥接任江督南北統一軍事結束來省限於軍費支絀東北各軍又新改編制故任現職邇來中俄失和戰事緊急前因扎滿防範失宜致被敵人攻陷惟克嫩沿線等處爲黑河至省要路現雖駐有大宗騎步各軍指揮防範一職關係重要列經萬司令持委馬君占山任克嫩一帶騎兵防俄總指揮兼步兵山林保衛各指揮官云云想馬君久經戰陣籌畫有方今任斯職必能防備堅固暴俄總有倫襲手段決難越我雷池一步也

景星縣知事被撤

黑龍江省政府日前牌示景星縣知事嚴壽臣因案撤省遺缺重要未便久懸查有武興德堪以委任昨經省政府發給委任今日該知事稟辭前往接事矣

營口

紳商集資演戲籌欵 慰勞防俄將士 全營慰勞大會七月開會

本埠各界以慨俄赤賊藉東路問題蔑棄公理遽爾與我侵邊境地恣意殘殺我前敵防賊將士於冽風寒雪之中與之週旋艱揚其僵凍之苦慘淡之形實足悽惘因此聯合組織全營慰勞大會定於本月七日下午一時假商會敦請各界解囊助欵並邀集全埠名坤各角開演義務戲劇三日募集鉅數匯寄前方以慰勞防俄將士之痛苦藉表吾人感戴之心茲將宣言書錄下

營口各界聯合慰勞防俄將士宣言

慨自中東路局發生問題暴俄蔑公理遽爾與我侵略邊圉殘我民衆拘僑俄之人作牛馬之驅遑豺狼之性恣屠戮之兇焰同江攻東寧劫密山擾虎林掠揭穀遠蹂躪富錦海滿爲之震動城池爲之摧殘赤燄炎炎越白山而沖霄漢妖氛縷縷翻黑水而鼓波濤似此行同流寇任意擾邊不加捍禦國將安保不與同仇何張撻伐於是我東北長官疆寄列憲奮衣與與之炮火相見本諸公理特與惡醜相持幸我士卒同仇敵愾復同江奪東寧救密山援虎林分兵綏遠驅艦富錦重海滿之防禦厚黑水之戰壘卒使暴俄未克侵入此在奮鬪史上殊不失爲極有價值之光榮也此外我東省民衆本同仇敵愾之心具愛國殺敵之志作抵抗之遊行者有之作宣傳之標語者亦有之以鼓邊疆將士之氣喚起全國後援之會同人等對於此舉雖表贊成之忱竊猶以爲未足良以邊疆將士處於冽風寒雪之中彈煙砲火之下壕壘不堅帳棚不備與忽進忽退之暴俄於搏與如蝎如蛇之赤賊相抗其僵凍之苦其慘淡之形最是使吾人思之而悲傷言之而悽惘者若弗加以慰勞試問何以自解也於是聯合組織全營一慰勞大會定於月之七日下午一點假西商會會址敦請全縣士紳全市巨商解囊助欵銳意捐輸集腋不難爲裘積沙自能成塔並提邀集全埠坤名各角開演義務戲劇三日募集鉅數匯寄前方用慰戍邊健兒之痛苦藉壯防俄將紳之精神軍威旣壯聊表吾人感戴之心赤氛掃除以其中國磐石之固望我全營各界群起贊助之吾民幸甚世界幸甚特此宣言諸維洞鑒

發起人張之漢　蔣奇之　潘玉田　謝玉崑　洪維國　沈永連　孫鳳舞　遲柳塘　史靖寰　張振卿　孫辛堂　董翰卿　李安人　顧橘　王季梁　孫逸塵　李福振　張鳳壽　姜翰章　李松軒　高崇　趙宗亞　王仲義　迺善堂　李家鼎　郝殿卿　劉子厚　孫星五　劉榮嵩　高吉先　陳命濤　姜希尙　裴煥辰　郭雲衢　楊玉濤　福建會館　李實瑞　于開屏　粵東會館　直隸會館　佟兆元　博權　三江會館　山東會館　馬森　邢國本　扶輪招商局　肇興公司　楊鳳祥　陳殿權　生々火業公司　遼寧新報社　李翰三　楊秀升　三明火柴公司　關東火柴公司　程春圖　溫硯田　南洋公司　普濟醫院　高鳳岐　王殿甲　全濟醫院　中西醫研究會　楊廷光　王溪生　律師公會　報界聯合會　高敬一　王海亭　東三省民報分館　盛京時報分館　常荷祿　孟昭漢　文書報總社　營商報總社　于國棟　邊桐榮　泰東日報分社　東北民衆報分館　馬德全　李序國　華北日報社　新亞日報社　楊世勛　陳子成　滿洲報分社　新民晚報社　姜文懲　馬孔揚　大公報社　泰晤士報支社　安海潤　張子樵　市立第三四校　東三省公報分館　葉振瑞　威子材　市立第八校　市立第一校　王書閣　王夢玉　市立第二五校　市立第六校　楊巨芳　魏鳳山　市立第七校　水產學校　潘裕忠　修雨亭　縣立商業學校　縣立師範學校　庚秋　田春霖　縣立女子師範　縣立中學校　孫鳳樓　原成斌　新民小學校　縣立第一校　劉繼儒　劉東岫　縣立第二校　縣立第三校　李文翰　郝廷垠　縣立第四校　戴振頡　王蔭樸　盧汝漢　鄭蘭田

查保甲役員

保甲之設補助官署維持地方治安在事出力人員必須查悉通行所屬遵照指示所列事項切實詳查(一)施政以來保甲役員管內治安維持上功績顯著者(二)優良役員素行爲地方人民之模範信用篤行純厚者(三)施政以來會受保甲處分者作速呈報以憑核奪

鐵嶺

抗俄遊行路線 齊集於南關中學體育場 遊行各街至教育會解散

鐵嶺國民外交協會於日昨開會除定於禮拜日舉行遊行已將各項應需計畫妥協外幷又議定臨時遊行路線於該晨早九時各校學生及各職教員各機關人員均須到南關中學體育場集齊列隊出發由南大街經東大街繞至北關經鼓樓至縣政府經廣裕大街折向縣農會交涉局縣教育局女子師中復到鼓樓向東門裏行由三德耿胡衕至教育會解散而於遊行時應齊呼前規定之口號云

槍殺華警之胡匪 被日警弋獲 引渡中國懲處

鐵嶺南五區八里庄公安駐在所官警於日前在滿鐵路之新台驛因追匪在店內被匪擊死各節已誌本報茲又據確訊該持槍行兇之匪已遠颺無踪其先被華警抓獲而後得脫之匪於第二日又復潛踪到新台子驛在華人經營之雜貨業商店由身中掏出現洋拾元令櫃夥爲伊購煙泡五元餘作爲酬勞之資該櫃夥以伊之揮金如土慷慨若是殊屬可疑想非善類乃至日警署報告終日警官帶兵前至該商店將匪弋獲由腰中搜出首飾及現洋券若干當即帶警署幷通告我華警方面予以備文引渡現於日昨引渡由該管區警將匪送鐵交當局法處矣

組織冬防巡查隊

府奉省　府令近以冬防吃緊地方防務極關重要特飭全省五十八縣各該縣長注意地方治安毋得疏稍每縣組織冬防巡查隊一百名晝夜出勤嚴查不良份子以維地方治安云

胡匪只有三人 刧粮車十輛 奉洋五萬餘元

鐵嶺城南房河站農戶馬姓等糧車十輛於日前來城售糧次日逛返行至中途遇有胡匪三名手持槍威嚇逼索財物並搶去奉小洋五萬餘元即時潛逃云

扶餘

縣政府奉令 徵車六十輛 以備防俄軍用

時値嚴冬江河封固我軍事當局爲鞏固邊界充厚兵力以保人民之安全藉防赤俄之申擾但軍旅旣增軍需愈廣地近東鐵固賴火車之輪送而一帶短途汗路尤須馬車之運轉是以有向各縣人民徵集之必要月之一日本邑孫縣長奉到極峰之命徵集馬車六十輛每輛須馬四套車夫一名孫公遵即飭令各區警察鄉正一體協助限期辦竣以便送往前方而重功令云云(甲)

令警區募捐 修理電線桿 消息可期靈通

扶餘因距城道較遠每有要事以交通關係公私極感不便由前任李縣長在某項罰欵項下倂由地方募集巨資倡辦各區長途電話消息頗爲靈通惟以年久失修電桿均已朽壞倒斷防碍公務長此以往殊非愼重交通之道前經本縣孫縣長召集地方法團以及各上紳會議結果由該地加捐若干倂令行各區警定分別募集以成宏舉云(茹)

十九年新租 奉令正式開徵 加收軍費五角

租賦爲國家之正供人民負有輸納之義務際茲省庫空虛而再需欵不容稍有拖欠是以歷任縣長對於租稅負有督徵專責玩忽滯遲例有懲罰現屆徵收十九年度新租之期本邑縣政府業已奉有正式明令惟以國家多事之秋防俄軍兵用支繁爲極救時艱維持軍需計每响地加收軍費五角除飭令照章徵收不准額外需索外昨已佈告商民一體知悉云(茹)

吉林

公安人員之去就

吉林省會公安局吳局長現以該局原有督察員不敷分配遂於日昨添委周兆田充該局督察員周督察員業已謝委到局視事云省會公安局督察處督察員邵秩瑺頃因重要家務羈身不便任差致誤公務邵督員遂於日昨具呈公安局懇請長假吳局長查所呈屬實不便挽留業已照准長假遺缺另委云永吉縣王敬生縣長現以該縣第五公安分局長孫與周辦事不利當即撤差遺缺重要未便久虛遂於日昨委楊建忠接任第五公安分局長云(孚)

開原

李縣長出巡 已到第二區 將往第八區

開原縣縣長李怡忱氏關心民生狀況特于本月一號出巡所到之處不准迎接招待帶領人員每人每日發給宿食費奉大洋拾元至於署中事宜以第一科科長張毓賓代行職權昨(一日)已行遍貼通告云

開原縣縣長李怡忱蒞任一年有餘對于地方利弊甚屬關心現爲視察各區警務及公安各隊辦理民團農會學校等於十二月一號先從尙陽堡第一區起點以便挨區視察云

縣長李怡忱氏爲注重民生狀況特行下鄉攷察於十二月一日已赴第一區尙陽堡視察第二日召集各村正副會議於昨(三日)已抵第二區視察一俟攷察畢即可往第八區下肥地矣(才)

步三營來開

駐割昌圖陸軍第十七團步三營魏營長奉令統帶全部士兵五百餘名于十二月一號下午四時許抵開即行分駐各旅店魏營長暫以東街增益湧爲營部究竟能否駐防容訪續報云

現因開清兩縣毗連之處起有大幫胡匪出沒無常蹂躪閭閻故由邊防司令長官公署調駐昌圖洪順山陸軍一營往剿以安地面該軍奉令後立即出發於二日晚到邑分駐東大街各商次日早即起隊東上云

募集勞軍捐 共達十萬餘元 華商會長熱心

開原驛華商公議會會長王鞏中馬秀升二君爲攷各地均行發起募捐慰勞以爲前方討俄軍士忠勇殺敵略盡國民之天職特行開會勸募致邇一般商號熟心慨助共募奉洋十萬零一千四百四十元以便滙寄前方城內外交後援會已將該會募集捐欵數目宣布週知(才)

通遼

稽查處成立

本邑駐防東北邊防軍騎兵第一旅長郭希鵬氏自蒞通以來對於軍隊速加教練軍紀風紀尤甚嚴厲爲保護商民維持秩序以除地方禍害計設立軍警稽查處委少校處長一名上尉中尉副官數名稽查兵一營不分晝夜檢查往來軍人及驗檢妓館旅店彈壓劇場驅逐惡徒不准軍官騷擾地面無護照之軍官一律取締矣

本社啓事

分社若以現大洋以外錢正痘請本社按照左開行市

▲今日之行市

大洋兌金票　一八一、五〇
大洋兌鈔票　一〇一、四〇
大洋兌小洋　一一七、六〇

鮑進慶啓事

敬啓者敝人原在洮安縣領有一百三十八號街基大照壹張領名天益號日前在途中遺失除呈請洮安縣政府備案補發新照外特此登報聲明日後無論中外人拾得均作廢紙

遺失收據廣告

啓者鄙人前在東豐購有開豐鐵軌汽車公司股票收據業已丟失嗣後無論中外人等倘得此據一律作廢特此登報聲明

馬續波啓

尋人廣告

孫元緒年四十六歲身穿眞呢大夾襖外套淺灰大衫眞呢帽膠皮鞋由夏曆九月十三四日出外至今未歸不知去向本櫃向各知交處函詢杳稀皆無特登報端如知其下落者賜函爲禱

金州城內西街第三〇七番戶

金州元盛祥經理人

元盛祥謹啓

瑞有氏黑色補丸 補藥中第一聖品

瑞有氏黑色補丸眞樣

購者注意認明圖式免受僞欺

瑞有氏大醫生黑色補丸專治男女貧血五勞七傷氣虛咳嗽先天不足後天勞損勞心過度破身太早陽事不舉絕嗣腰膝酸痛多年白濁或婦人白帶凡由腎虧發生各症服之均有奇效黑色補丸經售西藥者均有出售或直向上海福州路八十二號瑞有氏藥行函購每六瓶五元郵力在內

上海英租界福州路八十二號　瑞有氏藥行
分發行奉天小西關祠堂對過　瑞有氏藥行
哈爾濱道外　瑞有氏藥行

油坊機器房屋廉價 折賣全部機器計

西洋鍋爐高八尺長二丈双心三百馬力車機攪龍碾子沙囤油榨餅囤油水磅鐵油箱四十萬油囤八百馬力磨電機帶六千燈頭四電滾抽水機鑽床大小鏇刨床子水龍檀木門窗鋪墊掛油子缸瓦缸磚瓦壠鐵石條石塊球台各式玻璃馬車物品繁多不及細載一概廉價出售各地興辦火磨礦物工廠皆可適用欲購者請駕來臨面議莫失良機

小寺油坊舊址

營口　昌記公司啓

長電話七百八拾番

先施白梅霜

白如霜　雪香勝　蘭梅滋　養顏容　益增嬌　艶誠冬令修飾之佳品

營口先施化粧品分行啓

邊業銀行廣告

本行資本國幣貳千萬元呈由政府核准享有發行紙幣代理國庫特權專營各種存欵放欵滙兌貼現及普通商業銀行一切業務滙水利息格外克己辦事手續尤爲敏捷如持本行鈔券作滙東三省境內各地分行一律免收滙水倘蒙賜顧無任歡迎

總行　遼寧省城大南門內路西德隆店胡同

電報掛號　九九九九

電話總局　總裁室(一五六四)　營業室(一六五八)　經理室(一六五七)　傳達室(一六〇七)

北寧　日本　長途電話(一一四五八)(一一七)

分行　天津　上海　大連　山海關　營口　安東　錦縣　四平街　新民　遼陽　吉林　長春　通遼　哈爾濱　安達　綏化　雙城　黑龍江　洮南　遼源　開原　海城　西安　山城鎭　新立屯　公主嶺

代兌處　除在遼寧本行發行奉天地名現大洋元角券及京津通用角券代兌外並委託左列各商號代兌

遼寧省城大西門裏　商業銀行
遼寧省城大東關大街　東記絲房
遼寧省城大北關下頭　福勝公
遼寧省城小西門裏　益和永

沙河口派報處　呼出電話九三八一

項聞

△舉發偷漏國稅

(遼中)捐稅爲省府大宗收入絲毫不容含忽詎本邑天合興梨窖依仗其股東在商界頗佔勢力對稅捐局員巡多有感情由去年秋以迄至今購買貨物售賣多不遵章先納銷產稅日前十一月五日經公民王喜清在稅捐局告發經局長當時派人往驗果在該號後院嚴密地方翻出各種梨六十六包每包約值奉小洋千元未經上稅其餘黃煙面粉罐頭等項上稅者亦屬寥寥無幾復經袁局長令人將該號本年賬簿拿局五本以便查核藉明眞相究竟該號漏稅若干捐局如何罰辦容後訪明再誌

△害人適以害己

(遼中)邑南劍墻子村居民姜鳳至素無正業游手好閒本年秋間在盤山縣界富家庄購買騾馬數匹回家販賣馬僞係由張錫九擔保屆期姜某未能將欵寄去張錫九於月之十七日遣伊族孫張禿子赴姜某家來取姜某陡變心腸半夜間送張禿子回頭距村十餘里姜某返回而張禿子翌晨即被人查覺死於路傍當時經該管淤泥湖警所呈報到縣 經檢驗吏到塲詣驗究詢姜某之妻供認姜某確有八音手槍一支藏匿灶坑之內追經將槍起出查看子彈果然短少一粒與張禿子所受之傷子彈一對正相符合姜某當被帶縣覊押看守所以待按律擬抵該云害人如害已者不誠然乎

△大利亟宜取締

(遼中)據第七公安分局老達房來人云該鎭梁房執事人楊某何某等生性貪詐見利忘義値此錢法緊急之時該號出放借貸每百元按十四分生息須按月交納十二個月即子過母兩倍如宋姓王姓等各借該號奉小洋五千元每月各交該號利息小洋七百元詎該號猶爲不足仍擬再行增漲謹按重利盤剝載在刑章前淸時代老病殘廢之人出放大加一利錢即十元按月一元生息官家尙不許可而該號本屬富有商家公然出放如許大利紊亂金融莫此爲甚望有管理責者迅速設法取締可也

△准領遺失奉票

(安東)安埠公安局日前據尹玉昌李奎廷於海關六路上撿拿奉大洋票一千五百元一案已佈告招領在案該局日昨據商人何文炳呈請在前聚實街商號天增祥充當夥計於十一月十日午前十一時奉執事命持奉大洋票五千五百元前赴稅捐局兌稅途中不愼遺失一千五百元遍尋無着而舖中又責令賠償正在爲難無法應付之際適閱公安日報載有招領佈告爲此覓具殷實舖保兩家呈請准領威德無極矣等情當往洋示飭領在案云

△隊長破案記功

(安東)安埠道署前往照像館元昌號梟夜發生竊案嚴報緝偵緝隊李邦正隊長遂督帶偵探員勤驗華一面設法偵緝去後[illegible]因將案內此賊俱獲送局訊辦在案公安代理王局長復以該隊長緝賊迅速當將李隊長記功一次俾資鼓勵矣

△又一煙犯送懲

(安東)安埠永安街新艷春窰戶妓女韓金喜素有鴉片癮日前午後一時該犯適於熬鴉片之際乃被該管分所巡長抽查戶口所撞遇遂將人犯及熟煙一併送局處罰

△執事負債潛逃

(安東)安埠崇健街福順木舖執事鮑馨庭因經營業務虧累無法支持遂於日前乘晚潛逃遺物無人看管乃爲該管警察巡長鄭本良電知總商會當派會董程子斌等前往檢驗遺物維紀綱所查悉返所報過經該列單報請備案一面定期拍賣以資各債權之支配云

△令報冬防狀况

(北鎭)縣政府奉省通略謂各縣縣長及安局長現在辦理冬防之狀况若何是否周密例須考核以通飭各縣長將各防佈置情形詳查呈報以資考核而重治安云

△粮商偷稅被罰

(吉林)省城西關粮商義和成于日前在頭道碼頭買包米二車並未報領粮車門證希圖偷稅不料被稅局查知將該糧商議罰除交正稅外並科罰十三萬吊以儆將來云(李)

△一區解送煙案

(吉林)省會公安局一分局第五隊趙巡官頃偵悉該管路永街印書局後胡同住戶廖永吉有吸食鴉片情事趙巡官遂於日昨親帶長警前往捕獲當塲破獲煙具等證據方即連同煙犯備文送局依法懲罰云

△病故科長送三

(吉林)省會公安局總務科長黃少甫于日昨作古該氏身後祇遺孤兒寡母頗形蕭條喪費無出幸經知好曹局長吳局長等盡力周恤始將衣服棺槨備齊含殮黃宅即於今日(三日)送三屆時省中舊雨新交多往執並局並派警察保安隊等前往警護頗極一時之盛况云

△不准售違禁約

(吉林)省會公安局頃據藥商汪廷勛呈請發給藥商執照公安局當即准給藥商執照一紙限售賣成藥其他有毒藥品及未經化驗許可之藥料概行禁售某醫着即來局領取驗商執照云(李)

△乘客票資被騙

(昂昂溪)本站鐵路北三號館子內有候車旅客三人吃茶談叙之間忽外邊亦來一位乘車之客與該三人會晤談笑甚熱合意投心這人起立要起哈爾濱票去彼三人云煩幫代勞與吾等起票三張至其走後久之未回該等尾追至售票室遍找無着杳無踪跡而旅行客可不愼歟

△惡犬咬傷幼童

(昂々溪)本站洛德泉之小斯去東街成衣局取物路經天源鴻執事與玉九門前該家畜養之青犬彙黃犬性猛烈覓將小斯[illegible]咬傷[illegible]血流淋漓疼痛哭叫實堪可憐其小斯回家將犬咬詳細告知伊母王張氏陡發雷霆之怒即馳犬主與家向彼交涉該婉言撫慰當即將該小使送醫院調治有無性命之虞尙難預測云

△又開一家娼窰

(普蘭店)本埠娼窰均頗得利現有王義亭獨出資本開設喜貴堂於久壽街修理完竣室內寬潤接來妓女六七名姿色美麗每日遊客絡繹不絕大有應接不暇之勢於前日業已開幕矣

△櫃夥騎車受傷

(普蘭店)本埠平安街盛興號櫃夥張心邦年二十四歲於本月四日領命騎自行車赴埠北快馬廠鷹野農園收買涉果詎歸途行至宋家屯火車橫道之中車入道側溝內而車把失順坡而下該時已到黃昏不意大張某頭受傷甚重幸遇鷹野果園日人援救回櫃經醫院醫士診治將不至有性命之虞望好騎御踏車者愼諸

△刑事克盡厥職

(普蘭店)本埠民政支署警務課司法係刑事木下氏及牟錫九宋仁亭李悉三自蒞任以來對於司法事宜非常嚴勵賞罰分明對於人民竭力保護晝夜巡梭不遺餘力因此埠內商民均高枕無憂如該刑事可謂不愧厥職矣

△代理果苗發達

(普蘭店)同仁街二十三番地苗販賣業安東公司主人安東照氏對於菓樹富有經驗自開業以來頗得厚利現於埠東附近之地假植弊菓櫻桃李桃八萬餘株以待來春廉價出售云

△設立市價看板

(普蘭店)商務會經當道之命於街頭易見之處設立金銀兌換價目黑板以防奸商利徒從中取利鄉民來市賣糧及金錢兌換者均稱便利云

△不幸之大不幸

(普蘭店)平安街張教英因扎嗎啡於夏季將子媳賣出得錢四五百元買小車一輛騾二頭已誌本報於本月二日天降六出北風極烈騾於外院竟被天冷凍死此可謂不幸中之大不幸云

△懸賞尋找逃妓

(四平街)本街道東北市塲三等妓館娛樂堂主人毛士魁處打住之桂花妓女忽於昨晚六時許失踪遍覓不得知係潛逃該館主人當時除報告公安分局要求查尋外並於今日向各處粘貼廣告如有將人送到者酬謝現洋貳百元云

△宏興厚又報荒

(海城)本城商業自入冬以來因受金融緊張之影響商况十分蕭條即信用昭著之老號頭遇時亦有週轉不靈之勢等而下者困難更不堪言狀月來已經倒閉者如慶大昌稻香村德順慶三進發大有天永興德及西關木匠舖等不下廿餘家玆有中街宏興厚雜貨莊已於本月六日到商會報告不能維持現狀不得已好只宣告歇業聞[illegible]在設法維持之中但該號外債過多已陷於積重難返之地步恐不可救藥矣(青)

△電話逐漸改良

(海城)本縣地方電話局自遷入薪築房舍以後對於市街電話線一律換以鉛筒以免混線溷音之弊惟當此修繕之際各用戶之話匣往々發生障碍以致用戶嘖有煩言近經該局正副經理責成內外線之責任者尅期趕辦以冀達到完善之目的聞刻間已修整者計十之七八其不靈通者不過卅餘家想陽曆年內定能如數修好云

△解送人犯赴鐵

(開原)開原縣司法公署爲查已判決詐欺犯賈玉峰王顯一等三名現仍在看守所覊押遵章應行解送第三監獄執行於十二月一日該署即派司法警察二名備具公文已將賈玉峰等三名押解赴鐵監獄矣

△水會發放軍衣

(開原)開邑市民水會會勇二十名專備救濟火患而設因限于經費之不足每年會勇軍衣更換二次時屆冬令即應更去單衣故在軍衣莊訂做靑軍衣二十套昨(三號)該會已行發放各會勇穿服煥然一新(才)

△因債潛逃無踪

(遼陽)邑南四方台住有佟某者家道寒微素嗜嫖賭終日非嫖即賭於日前賭要輸現大洋二百餘元無欵抵付自知不了竟於昨携其妻子私行遠逃不知所之云(菴)

△查農政報年景

(遼陽)縣政府奉農礦廳通令以本廳職司農政關于農政事項應行調查以便通盤審核乃于廿五日通令該縣政府查報一水旱兩田若干二農產種類產量三耕蓄種類數目四產農期間工價五最大地主地畝若干等項奉文後調查具報云縣政府昨奉省政府通令以各縣年景屢有變遷或遭匪劫或遭風雪難保無有逐令各縣政府對于該縣之年情如何嗣後每于月終造表呈報以資核閱奉文後轉飭所屬遵即調查具報以憑轉報云(菴)

△大車驚逸傷人

(遼陽)邑南沙河村河南街道甚窄開車不便所以時常傷人日前有由親大車一輛上坐老媼三人距料甫入街口車即驚逸將老媼三人礄傷血流滿面幸經多人救止始免性命之憂云

△派員驗查印花

(遼陽)縣政府石縣長查市內各商號賬簿票據手摺等項所粘之印花仍有遺漏錯悞等弊聞於昨特派員調查印花向各商號認眞詳細開導知印花之益而裕稅收云

△牛賤肉亦落價

(綫稜站)本站自赤俄擾邊以來已經四月之久而彙赤機匪來飛繞地面之商民恐慌異常同江密山等處受俄軍之焚掠屢有所聞而本處每屆冬季養有車馬者皆至山林拉運木料[illegible]均皆停止欲運以致養牛馬之家無工可作皆紛紛出賣牛馬比他年價頗昂牛肉前每斤哈五角忽落至四角現下落至三角五分矣(德)

△勒贓發生變故

(洮南)河北第五區分局長張春榮前因該處某項案件同其局員某勒得某農人贓欵現洋壹百二十餘元越期多日該案復出變故已被總局長探覺抓獲來案聞該農決擬舉發倒贓云

△是誰拋棄孩屍

(洮南)東升全北街當於往來人煙稀少處不識其附近何家養兒致死赤身露體拋棄街中查該孩已經全齒歲約三週赤條々之仰臥殊乖人道望有管理之責者應令移棄郊外掩埋也可

△煤車已經找出

(洮南)電燈廠所有燃煤向由本埠裕和盛煤廠訂購以供燃需其輸送煤車均特停留洮昂車站以希拉運提便惟前不悉因何丟失一車該廠今已去人查找當經找出云

△檢查電廠賬出

(洮南)電燈廠々長王香閣任職迄今寀愼廠務潔已奉公不遺餘力惟近不知突因何故該股東由省派來多人檢查賬目究覺該廠是否蓄有隱情局外人尙難得悉云

△郵包稅仍徵收

(營口)本埠稅捐局頃奉到遼寧財廳文開略謂查郵包稅雖免而山海關稅仍須照舊征收所有郵包仍須赴稅局報驗詳查蓋戳然後付郵以免偷漏而重稅務聞高局長奉令後已擬佈告週知云

△商號火後餘波

(營口)市內上月間成文厚東隔壁洪泰億商號於夜間發生火警株連數家被焚者損失頗鉅有保險者固無他虞若萬發合杷舖當在火起後舖夥出屋極大惟該號夥皆齊集房蓋並視洪泰億院內濃煙四起火勢無驚慌狀喧言無聲都視爲奇談萬發合以洪泰億如此形狀顯有他故將當塲所見情形具狀在法院控訴洪泰億縱火之嫌如何判斷容訪再誌云

△罐頭營業發達

(熊岳)附屬地罐頭食品公司所製之品爲苹果桃梨葡萄等製品精良推銷漸廣頗爲各界所歡迎據該公司主人云日製千餘罐咸銷售於北滿各處近因代理者增多貨不停界以此推測該公司之發達將來不可限量也

△嗎啡鬼僞自縊

(熊岳)本城有焦世春者家素小康因彼不務正業任意揮霍練成嗎啡癖田園蕩盡一貧如洗數口之家全賴同族廣順窰坊主人時爲接濟久則告貸不靈彼忽妙想天開於夜闌人靜時瑨將細索緊該前匾額橫木上距地三尺餘僞爲縊死狀以嚇之待有人由此經過時方將細索勒於項間既被救下已自蘇生聞該號主人仍接濟如常並無異議惟勸令嗣後勿演此六魘術也可

△當局嚴查煙犯

(熊岳)本城前已捕獲煙犯數名送縣究辦後不意再接再厲而一般有斯嗜者仍吸用不悛公安分局長宋恩錚氏有見及此若拒此毒嚇緝密賣欲從根本解決之飭分所長謝玉堂氏四出巡視嚴厲搜查致密賣鴉片及嗎啡者大起恐慌將來能否禁絕尙屬疑問也

△祝融稅駕商號

(黑龍江)南大街天興福錢糧業年來生意甚爲發達獲利頗鉅昨夜四點左右全櫃之人正在睡熟之際因火爐出火延及屋頂一時濃煙直冒火勢猛烈諸人由夢中驚醒搬物撲救延至五鐘之久後經各消防隊趕到極力營救幸未殃及別家只將該號住房五間焚燒貨物東西付之一炬聞該號尙在日本及英國兩保險公司保有火險費共大洋一萬元云

△調查無告貧民

(金州)人之一生衣食住三事每日要求相來必設法應付之倘一時周轉不靈即陷貧困時値冰天雪地謀生維艱啼饑號寒誰相過問然施行仁政必先斯是者近聞官署調查貧困者住所氏名家族人數因何陷入貧困理由並現在曾否受人救助如此善舉哀我窮黎發現前途曙先以覩厥後(明)

△又開一說書館

(旅順)十年町福興樓對面設立大鼓書館業誌前報今又在池月町本報分社前門市開一講演評詞書館刻已開始講演觀其坐客較該鼓書館非常踴躍聞每日收資不下四五元云

△大雪又降一塲

(旅順)自入冬以來降雪兩次均約有二寸許亦不過將枚蓋地皮而已乃于本月二日朝微然陰雲密佈即微雨濛々繼則大雪飛紛遮天蓋地猛降一塲而車馬行人均被阻止待兩日之間方將沿街積雪掃除始得通行刻間街巷所餘之雪均行融化道途泥濘非常且往來行人頗感困苦云云

△車夫訛人可恨

(旅順)昨在市內十年町有一客僱第十號人力車前來赤十字醫院診病即向車夫言明往復價洋三角及至醫院遄返降車之際當付小洋三角該車夫於是變意向客討索金票三毛立即双方大起口角約有一小時之久幸經好事者從中調說即令該客出小洋四角方始作罷故一般局外旁觀者咸謂小車夫刁訛之習慣誠屬可恨云

△柴米價昂何堪

(德惠)本縣土脂肥沃植物出產堪稱優等對於柴米尤謂大宗性查本年農家均慶豐年糧米早已入倉刻値入市之糧小米價至吉錢伍百吊朮米一斗吉錢三百吊其餘元豆三百五十吊小麥五百吊而柴一頃價呂尤堪柳枝百捆可售吉錢參百吊朮稭百梱價售吉錢貳百吊以吾德直富產柴米之鄉竟値價呂如是內地異區柴米之價更不堪言矣

謹啓者敝號專向 中外各廠定購各種罐頭食品洋酒 雪芥 以及自向產地直辦 火腿海味蜜餞糖菓南北經理寧波萃園筍廠油燜筍批發從廉

雜貨批發格外從廉倘蒙垂問貨價均當竭誠答覆以報雅意而廣招徠謹此佈告

大連監部通

宜康食品號謹啓

電話長六九五五番

注意

自運雜貨大賤賣

防寒用品

皮裘　皮帽　水獺　狐狸　川貂　男女各種衛生

衣　襯衣　大氅　斗蓬　毛線　手套　襪子

毛氈　台布　呢帽　便帽　帽寸　女帽　顧繡

東西洋及上海北平各地名產雜貨江西磁器兒童用具樂器古董字畫化粧品不及備載

遠大百貨店

浪速町七十番地

大連 **協茂盛紬緞莊**

新到粗細皮貨異常齊備貨質優良價尤低廉倘蒙惠臨竭誠歡迎

浪速町五十番地

電話長 四九八八 四六三二 五四五三

大連 **德泰號紬緞莊廣告**

本號開辦有年專運呢絨綢緞有美盡備無待自詡茲又新到本地道皮貨細毛輕裘一應俱全並有時式流行綾絹繡葛嗶嘰呢毛喜壽贈品旅行用具定價不二分外克已凡蒙賜顧無任歡迎

開設奥町五五番

電話長五二一八二一七四四五番

史惟記

美術畫夜寫眞館 大連浪速町四三番

電話 三二二二番 二一八三六番

照相種類 技術備設 時間 贈品

美術・放大・喜慶・建築・書畫・着色・化粧・團體・風景・紀念

聘有上海及日本專門技師、所撮之影、均以美術爲軌範、無不清秀可愛、可稱比衆不同

各種設備、均爲本埠空前所未有、機器新穎、佈景雅緻、器具精美、用最新式電光、日夜均可撮影

照相時間 上午八點鐘起 下午十點半止

獨臨照相時奉贈優待劵一張照章撮影之後奉贈價値十二圓之二十四寸放大照相一張不取分文以酬作紀念

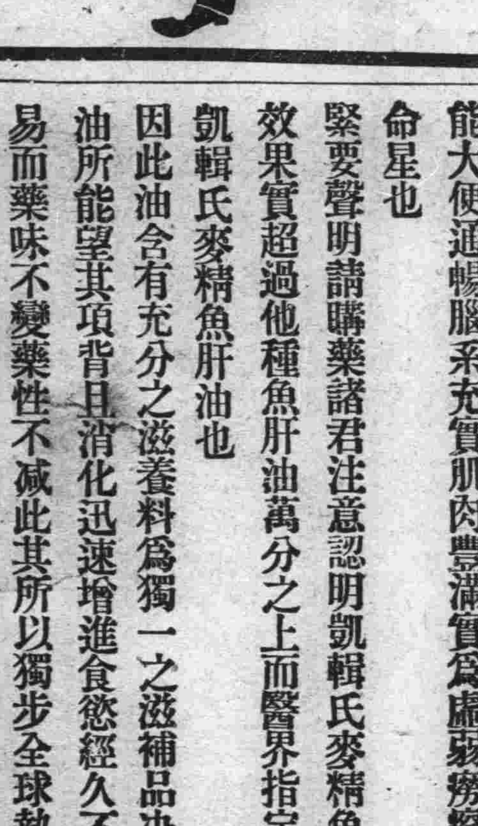

繼續優待 外加贈品 良好機會

仍收半價 千份爲限 請速光臨

救命的魚

救命的魚名爲鰵魚產自挪威取其肝上之油和以大羅麥製練成膏即爲凱輯氏麥精魚肝油乃治男女老幼虛弱咳嗽氣喘肺癆肺虛吐血咳血之第一聖品確有起死回生之效每年經各國醫生臨床施用此凱輯氏麥精魚肝油治活肺癆等症數計萬萬故西人稱鰵魚爲救命之魚也

凱輯氏麥精魚肝油功能 滋陰養血 健肺強胃 培元補腦 生長肌肉 發達筋骨 亢進健康

而其止咳化痰祛除癆根尤爲特長或有不能就藥之重症可速服凱輯氏麥精魚肝油定可轉危爲安或有虛不受補之病可速換服凱輯氏麥精魚肝油定有奇效

或因吸煙以致大便結燥精神恍惚服凱輯氏麥精魚肝油定能大便通暢腦系充實肌肉豐滿實爲虛弱癆瘵者之一大救命星也

緊要聲明請購藥諸君注意認明凱輯氏麥精魚肝油其功能效果實超過他種魚肝油萬分之上而醫界指定藥用之品即凱輯氏麥精魚肝油也

因此油含有充分之滋養料爲獨一之滋補品決非他種魚肝油所能望其項背且消化迅速增進食慾經久不敗雖伏臟數易而藥味不變藥性不減此其所以獨步全球執補藥界之牛耳者也故祈認明盒面之KCP三英字之混合註册商標庶不致悞

各埠各大藥房均有代售

總發行 哈爾濱泰華西藥商行

最新婦女第一靈藥

注意

女界福縮真樣

註冊商標

購用諸君鑒本商標曾在北京政府註冊現又在南京政府註冊假冒必究凡女界福門單及此藥盒上皆印有肖像商標以證真藥諸君購用時萬望注意商標勿為圖財害人之奸商欺騙是幸

調經　白帶　強胃　美容　補腦　補氣　補血　種子

天下第一婦女靈藥

女界福

百發百中救人無數

招募代理店

各埠各界如有願為代理者請來函商洽必即詳覆更予以相當之報酬希望者請速函商是幸

南京政府立案註冊假冒必究

△「女界福」治婦女諸病表!!

子宮諸病 久不生育 經脈不調 色氣不正 白帶赤帶 乾血成癆 一切女癆 氣短血虧 產後諸病 產後險症 腰腿痛疼 五心發熱 筋骨麻木 筋骨痛疼 常患小產 不思飲食 精神恍惚 夜患失眠 心虛心跳 自汗盜汗 四肢無力 下元虛寒 肝腹常痛 癥瘕積聚 虛火上升 頭痛眩暈 肝氣橫行 胸脅脹悶 嘔吐惡心 脾虛下陷 驚悸怔忡 臨產腹痛 交骨不開 惡露不盡 面色憔悴 面無血色 諸虛百損 耳鳴面熱 勞傷咳嗽 畏冷盜汗 心灰意懶 知覺呆笨 體格不展 意志薄弱 無力進取 常患感冒 美容減色 形容枯瘦 眼花發昏 腦弱健忘 不耐勞苦 受驚失色 肝胃氣痛 消化不良 產後虧損 病後虛弱 久病虛弱 產後衰老 憂慮過度 生兒瘦小 老人眼花 身虛腳腫 大便秘結 老人肌瘦 老人夜嗽 老人失音 久瀉不愈 小便頻數 老人步難 老人耳聾 老人氣短 幼女夢尿

△平常婦女常服『女界福』增加表!

增加氣血 增加健康 增加發育力 增加生殖力 增加筋力 增加消化 增加壽齡 增加胃力 增加操作力 增加耐久力 增加體溫 增加精神 增加聰明 增加志向 增加目力 增加聽力 增加智慧 增加記憶 增加思想 增加膽略 增加喉音 增加氣魄 增加美顏 增加不老 增加腕力

▲每瓶現大洋一元五角

▲外埠函購不收郵費

▲批發章程函索即

女界福各埠各藥房皆有代售

女界福總發行處

大連平和街四八番地 西崗菜市東大門對門

德記全棧大藥房

長途電話二二八五番 振替大連四四七六番

遼寧代理店

大成大藥房

中國電話二五二七番

消閒世界

夫婦互易兩奇聞（石顛也）

喬太守亂點鴛鴦譜、後世傳爲美談、今乃有夫婦互易如兄弟易妻、姊妹易失者、無獨有偶、亦奇聞也

西子湖畔、有俞氏兄弟兩人、兄曰榮、弟曰青、均在年少、同室而居、榮任職交通界、娶妻某氏、已逾三年性謹厚、處處以節儉自守、無時下少年習、故與交者、均目爲少年老成、而敬之重之、其妻則出名門、平素養尊處優、且曾讀書滬上有年凡新式女子之惡習、無不優爲之、不知中饋爲何事、日以修飾爲要務、又好交際、呼朋引侶、歌場時有其足跡雀牌日需之恩物、恣意放浪率性揮霍、榮勤於職務、辛苦所得、實難供其無度之浪費、雖屢戒之冀其自省、無如忠言逆耳、反遭其辱、榮固噢所偶非人、其妻亦覺夫也不良、以是夫婦間遂同冰火矣、青商於滬、曾任某公司經理、現已賦閒家居、有妻某氏、幽嫻貞靜、深居簡出、治闈內事有條不紊、雖其服飾不能緊隨時代演進、然固賢妻也、較之所謂新女子、實有足多者、而青則以轉以其妻不能慰情爲苦、目觀嫂氏之言動舉止以及服入時、益覺其妻相形見拙、而視爲眼中釘矣、兄弟妯娌均同有遇人非遇之嘆、設各易位而居、則志同道合、各得其所矣、果也、今榮以不堪其妻之逼索揮霍、有提出離婚之意、青亦學步、將與妻離異、而榮聞之、不禁爲弟妻抱屈、且不覺生愛之之心、青於嫂氏亦然、而榮妻於青、青妻於榮、亦各暗中認爲彼丈夫也、可仰望而終身之良人也、由榮以互易之意請命於母氏、母始詫爲非常事、期期以爲不可、繼思兩對夫婦、一同冰炭、中心輒爲戚戚不歡、今既各求所好、則今而後可各安所安、家庭間嚴酷氣象、將一變而滿室生春、承歡膝下、何求而得此、乃頷首示肯、惟謂事越常軌、不正不順、啓人誤會、雖不必廣告報章、但戚串親族、宜徽之來而告之也、聞今已由其母先邀其兄（榮青之舅）來商、繼再及於族中長者、逆知其舅等必將以爲茲事驚駭世俗、而不予同意、但兄弟妯娌、既具是意、則匹夫不可奪志、此番劇終將開幕於最近之將來也事爲杭地友人來滬所言、倘續有所聞、當再錄告讀者

滬西有某姓姊妹、姊適石城黃某、妹由媒介於隣居周姓子、字而未婚也、黃常來滬、小住岳家、與小姨周旋覺相愛悅、於是黃在滬日多歸寧日少、蓋夫婦間生一障礙矣、後黃於姨且有娶之之意、而姨亦有與姊共事一人之願也、周姓子與姊由隣而戚、故暇輒盤桓其家、姊以不得歡於黃、乃與周近、終亦私焉、且以妹與黃事、道於其耳、周聞之、乃曰、彼既好之、贈彼也可、吾何欲者、惟望汝之能長慰吾情耳此乃今夏事也、迨後黃與妹之婚嫁、勢已成熟、姊亦戀周熱、乃向黃提出離異、黃自樂於聽命、姊且歸滬以語母、並謂妹既戀吾夫、則周子吾亦好之也、母不能爲左右袒、於是黃妹之夫婦關係關係解除、周妹之婚約亦廢双十節後、妹適黃至寧、而姊亦與周賦同居矣、各求所好、與前述兄弟易妻、實有異曲同工之妙也

『回憶』（野人）

我在未動身前幾日、除了我那最相愛最誠樸的一位索哥外、就是我的父親和她、亦是未曾得着這個消息呵！因爲甚麼呢？因爲環境的逼迫、不得不暫時光瞞藏過這鄉的行程、亦好解決現近的一切問題呵！很溫和的天氣大概是四月的節期吧些人、恐怕攔阻我這遠離故我因爲暫時要瞞藏過這些人的緣故、確把這層路費成了問題了、我以爲不顧聲譽我的一切、始終覓得着我那相愛的索哥的援助力、畢竟將這層難題解釋了、我在未動身以前兩天晚上、確不知道甚麼時候、仍把我這個消息洩漏了、被我父親發覺啦、原我從外邊纔進來的時候、本打算要在今天晚上、和我父親商議々々、亦好辭別父親未等容我偵稟告而特不瞞意的責問我諸君們、以爲我是私逃吧？不不不、原來前兩月的時候、有位朋友來信給我、我已請懇幾次、終於被責無效了、因爲這次我要瞞藏過一切的而密作之、此時我的父親以莊嚴的話申斥我「問」「你一次一次的要走：可是你到往那裡去？我們這個範圍裡算放不下你了、可是你堅決的要去、爲老人的能夠强迫着攔阻你們的青年人的前程麼？可是無論到在那兒地方、或作甚麼事職、處在人們一塊的時候、都要以溫和的性體處交、朝夕要攻克自身、」我連答應的說是是是、「你們年青人實在是：：」這個時候我的父親、似困倦的樣子預備要休息

這個燈兒、我無精打彩的、轉過身走到她的屋裡、呵！那一盞明亮還照耀滿屋的油磁燈兒、仍然燃着在那兒一張書棹子上放着光兒那！確祀她那黑乎々的不漂亮的臉腮兒、照耀着特別眞切：原來她正在那：：衣未解帶的臉着睡呢、大量是等候我一來、好和她：：、我一眼看去、認不住的『咳』了一聲我的好福份、任憑我的人生造化！

「誰吓：：怎麼的啦：：」我認不住咳了一聲確把她老人從夢中驚醒了、這一驚非同小可、他的一聲扒起來了、揉眼睛尚未揉開的、「問」「晚上人家都睡着了、看您：這些毛病」她以很相觸的光猷了我一眼

哈々您還：：、我後天孰要告別哩

「往那裡去、去甚麼、要去我亦很隨去」她以爲這樣不撤底的事、決無踪影的事、問實在：：、我已和我父親商議妥啦、專等後天好起身呵！可是明天：您得幫我收拾行裝呢、預備後天打發玉兒去送我呵！

「您實在能走麼？呵！我：把我拋在家裡？」

此時她眞知道我一定要走了確很失望的神色、坐在床上圍着被兒、歪着腦袋、極其戀親密的表示說、說畢、扑的一下子、撞入我的懷裡了還不住的咕々農々的說「您：：走了：：我：：去：：不：：成」

哈！原來在我懷裡鳴咽起來了、我以爲她使這種不正當的形態、極屬可惜的、您快給我滾去：：、抄以兩手攤住她一雙耳朵用力一提吓：呵！有效驗的妙術「喲：：您：：您這樣很心」轉身將臉扭一邊兒、低首鼓着嘴生氣了！」十一月廿九日夜

試聽吾父講故事、至今猶能記其大略、嘉慶時京都來一賣藝者、自云崔大、攜一女年十六七、崔跳躍矯健、一躍及丈餘、其女技更高、捷如飛鳥、一日午後、一老人操定縣口音、向賣藝者云、崔大、汝來京數日、戴天之仇已報、何故留戀、崔急捆行七、未作一語、即偕老者向北去、好事者隨追、轉灣失所在、蓋昨日某宅第公子忽失首、全家死十之七、即晚官府接一書云、昔吾父屈死其家之手余輾轉數省、懷恨在胸、垂二十餘載、前年其子赴川、爲盜所窘、幸吾拯救、並見其資質文秀、將女婚贅、不料受其紿矣、後彼託詞返家、今已兩年、赴冀訪之無此姓、行京都遇師叔、知爲仇人之後也、故刃殺之、今余將逍遙四海矣、川中崔大拜上、好事者探詢其家人、據云其祖爲川中某縣令、曾受陷屈死人命、有命崔尚義者或即崔大之父歟

新發明之訂婚禮品（瘦湖）

信手拈來、不足據爲典要

男女由交際而戀愛、由戀愛而結婚、果非出於一時之衝動、則其結合誠有足令人豔稱而欣羡者、夫男女戀愛自由、於我國古詩中往々見之、初非歐風東漸、至今日而覓視同創斷也、詩經周南第一篇中有云「參差行菜、左右流之、窕窈淑女、寤寐求之、求之不得、寤寐思服、悠哉悠哉、輾轉反側！參差行菜、左右采之、窈窕淑女、琴瑟友之！參差行菜、左右芼之、窈窕淑女、鐘鼓樂之」此非由思慕而交際、由交際而戀愛、復由戀愛而結爲百年之好耶

至於求婚之表示、當然出於男性方面者居多、故曰：「窈窕淑女、寤寐求之」也、當男女熱烈交際之時、其情感之投契、亦不乏往來饋贈之舉、如詩經衛風云「投我以木瓜、報之以瓊居、匪報也、永以爲好也、投我以木桃、報之以瓊瑤、匪報也、永以爲好也、投我以木李、報之以瓊玖、匪報也、永以爲好也」此即爲最顯明之引證再進而考其訂婚之禮品、則又似無須乎希世之珍、至多亦不過一雜佩以贈之、或「贈之以芍藥」而已、若在今日、東西各國所盛行之訂禮品、則不外乎金約指、惟『約指』一物、在我國據野史相傳、似爲宮女所御、而別具作用者、果然、則用爲訂婚禮品、未免太近唐突矣、數年前、聞袁寒雲有子娶地方山之女爲妻、當時地山有嫁女聯云、兩小無猜、一個古錢先下定、萬方多難、三杯淡酒便成親、其訂婚禮品、僅用古泉一品、非空前未有之發明耶？但不知所云古錢果爲何品、若竟爲俗錯刀者（即一刀平五千）則古詩有云「一男兒重意氣、何用錢刀爲！」似猶未能免俗也、依余陋見、則訂婚用古錢、堪稱韻事、而古錢則又以「布泉」爲宜、考布泉爲梁武帝時所造、文作懸針體、相傳婦人佩之多男、故曰「宜男錢」、其值甚廉、一金可易得數品也

或曰、世人聘禮果盡用此古錢者、則物稀爲貴、必有價逾鑽石之一日、況近代正多鼓吹節制生育者、若猶以多男吉兆一預爲兩性偶進祝者、行見有人掩耳而疾走耳、余聆其語不禁爲之失笑

怪產記（徐鳳瑛）

蘇州齊門外陸慕鎭中、有王四寶者、耕田爲業、年二十四、客歲十月、娶隣鎭許姓女爲妻、不期未而懷孕、及今年月之十九日、其妻正在灶下舉炊、忽覺腹痛陣々、知將分娩、急入室候產、詎至二十日晨始臨盆、詎知產出者、乃一長約尺餘、一身兩頭、遍體黑毛之男嬰孩、初尙能啼哭、助理人等見之皆驚惶失措、遂越半時而死、後因觀者漸衆、四寶乃埋之於野、據一般人推想云、係攣生之變態云

祭蟹文（清耀）

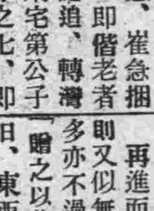

昔人詩自「九月團臍十月尖云」蟹上市、迄糜爛於唇吻指甲間者、奚翅恒河沙數、余亦酷嗜此物、以其時考之則過矣、以其數計之亦不少矣、因爲斯文以祭之、藐茲介類、蠢爲何知而口腹是貪、不其感歟、藉申欷歔、庶或稍懺焉夫

維年月日 假三寸竹管子含毫濡墨、以告於旁蟹之前曰、咄爾初生、用枠是厥名蟛蜞、摔漿蟹腦、冒稱公子、徒具風標、橫行未幾其禍已肇、稱王六月、雄心空抱、孰知稍長、生命莫保無異腰斬、惑和麵油敖、剝成以薑醋、入鍋煎炒、食者不足尙嫌爾小、云若蜘蛛、盡有其表、秋風一起、江河浩森若輩漁子、獲如異寶、斷港縱橫、殫心探討、惜乏智識見機不早、相繼以入、竟似籠鳥、左旋右盤、罔或能逃縱在深穴、豈敵手拗、持以竿餌、隽食足導、不謂兩箝達爾緊敲、乃亟取出、安能撥拚、於焉犧牲、其數無考無略計之、于億萬兆、海上市沽、洋澄是標、草繩所束鼎烹即遭、列諸杯邊、攜帶傾倒、客至留髡、自夜達曉狼藉滿地、既醉且飽、區區微物、快絕明僚、不寧唯此灌以清票、請君入甕、聊結水好、饋諸遠方、亦爾之嬌朶頤所快、情同管鮑、吁嗟澤國、莫聊粱稻、汪洋既竭侵及行潦、殲玆族類、爲關蒼昊、持赦有興、悲物無悔愍焉欲絕、妄抒辭藻、旁蟹有知能不愀愀、致告爾族、尚其自葆

俠士報仇記（玉振）

余幼時在家、每夕無事、

周爵南贈余茄南珠一串印泥盒一具皆古物也寄詩謝之（黃萍伯）

豈必珍珠燦寶光、茄楠顆顆自生香、瓊崖佳品今難得、佩上襟頭作玉璫

瓷質晶瑩畫意工、康乾未至亦咸同、何須蘋綠豇紅豔（印泥盒中有蘋果綠豇豆紅兩種最名貴）此盒堪排骨董中

讀南宋史雜詩（黃偉伯）

其一

游兵日薄磁城下、足證金人不肯和、倘使王雲非被殺、康王又蹈肅王窠

相州開府援軍集、星夜應當赴汴京、瞑視救時宗澤策、康王昏暗不知兵

十三戰陣蟬聯捷、宗澤行兵豈是狂、却惜康王無遠略、不提師旅會疆場

擁丘八萬如荼火、僅遣三千去人援、自是康王忘二帝、只知固守濟州門

宗澤用兵眞不測、金人夜至得空營、可憐獨掌孤軍進、反受抨名一字評

徽宗賢子標居首、大寶何爲不獲登、半壁河山天註定、故教趙構得尊稱

其二（黃偉伯）

康王受命登基日、宰相能知用李綱、十事條陳關國計、何須帷幄插汪黃

聲威震鑠黃河北、張所人才似李綱、巨眼更知飛可用、特教借補武翊郎

綱罷三司俱撤廢、兩河郡縣遂淪亡、無辜波及陳東死、趙宋焉能祚再昌

不依軍法誅飛死、宗澤知他是將才、五百騎兵攻汜水、果然贖罪立功回

高宗倘信宗留守、儘把胡塵一掃空、惜未成功疽發背、三呼河過死軍中

不信御營參贊語、果然金虜寇揚州、可憐李代桃僵死、黃潛無端忽斷頭

靈驗非常 天下馳名
萬利止咳束束
專治男女老幼傷風勞損久咳新喘及一切百般種種咳嗽服用二粒馬上見功立刻止咳 清氣爽
（價目）每盒現大洋二元 小盒一元 每打十元廿元

雷厲風行 功效卓著
補血固精丸
專治早洩遺精腰背酸痛面黃肌瘦久年不孕凡係身體虛歉等症無不能治稟性平和男女老幼四季可服美在一瓶奏效
（價目）每瓶現大洋二元小瓶一元每打十元廿元

榮譽
主治說明不用細言顧客盈門戶限爲穿治愈者千千萬萬閣下若不憑信請先購試驗
歡迎
至本櫃購藥足大洋二元者附送電車票
外埠函購足大洋二元者郵費在內不足者顧主自備郵費大洋四角五分

杭州萬利分此東三省總經理
慈術大藥房
大連（露天市場西尾上町四十四番地）
電話二二四二〇番 呼出人和公司
效驗說明書函索即寄

本社電話
經理部 四〇三四
社長室 二一八一四
編輯部 七五一三
本埠訂報 四〇四二

介紹 戒藥丸 仁濟醫院徐副院長最新發明
前見滿洲報廣告大連市東關街仁濟醫院副院長徐春華先生發明一種戒煙丸當即購服果然見煙不想安然戒除用亦爲病者介紹焉（恕隱名）同

齒科 早川醫院
院長 早川高志
大連市西通九十三番地
電話三九七一番

德泰公紬緞莊廉價廣告
今由蘇杭歐美等地到來綾羅綢緞呢絨毡毯以及各種布疋顧綉衣料化裝品類批發零售定價格外克己又有新到各種皮貨特別廉價出售各界駕臨惠顧不勝歡迎之至
大連浪速町七九番地 長電話七三九九番
支店浪速町德泰公棧 電話三八二二番

線球與手套
製備多數照本賤賣
監製發售 三鈴洋行
大連市沙河口 電話九四七五番

大連 祥泰義紬緞莊廣告
隆冬已屆寒氣沖人本號應時運到狐貉貂獺以及綢緞布疋呢羢雜貨男女大氅時髦斗篷旅行化粧日常用品均有大宗到貨種類豐富定價低廉如蒙惠顧無任歡迎
大連伊勢町六十番地 祥泰義綢緞莊
電話 前櫃五三八二 批發部二二三〇番
支店西崗電話六〇二九番

大監部 南洋鐘表眼鏡公司
專售歐米鐘表自製水晶眼鏡
連通貨物充足價目公道與衆不同
電話五〇八一番
批發零售無任歡迎

大連 天成號紬緞呢絨莊廣告
本號逐社會之潮流專辦應時之物品目下金風颯颯將到衣裘之時特運到大宗粗細皮貨歐美各種呢絨及國產紬緞綢葛平金顧綉壽幛衣料男女斗逢大氅奇花異色絢爛奪目男女四季必需化粧等品應有盡有定價低廉惠我主顧無任歡迎
代理戒煙靈藥回春錠
浪速町七二番地 電話 零售部六七五六番 批發部二一〇九三番
支店小崗子平和街 電話六〇五八番

營業科目
鑄造 活字 空鉛 水線 鉛條
販賣 印刷機械製本機械及其他一切印刷材料
樣本價表函索即寄
大連市吉野町三十四番地
松浦屋印刷所
電話長三五三八番
振替大連四七二九番

泰華樓菜店啓事
逕啓者本樓營業多年何蒙各界光顧無任銘感茲爲商業競爭特別改良建築三層樓房周圍一百餘間一切工程俱照西式屋上庭園花欄魚池電燈輝煌奇山假山翡翠凡冬暖夏涼之品無不設置完備非徒清雅可觀實與衛生有裨當此秋序氣候正宜宴客之時是以重將各屋陳列異常整頓油漆彩畫煥然一新包辦應時宴席盡善盡美選用堂役伺候非常殷勤如蒙各界諸君倍加惠顧曷勝翹盼歡迎之至恐未週知特此廣告
大連市盤部通二丁目八十一號地
電話三五二七 四六七一 七七五七番

西崗 世界大戲院
今日開演
國產影片
明星公司出品 好哥哥 鄭鷓鴣 小秋 楊耐梅 主演
是由新洛男女 日津數十名 早特坤牡 晚聘伶紫丹 加來登台表演 演連子戲

上海大戲院
陽歷十二月七日起映
大中華百合公司新出品
誰是盜
武術冒險愛情佳片
（導演王元龍主演湯天繡）
寺兒溝 明星大戲院
陽歷十二月七號續映
後集蔣老五
上海實事哀情佳片
（電影明星胡蝶女士主演）

上海大戲院預告

百看不厭
神怪變化巨片
十二月十號放映
哪吒鬧海
大中國公司出品
主演小明星顧寶蓮
◀哪吒出世的奇聞▶
◀波浪濤濤的大海▶
◀騰雲駕霧的戰鬪▶
◀翻山倒海的神力▶

三井 保險
手續簡單賠償迅速
火災海上運送自動車
保險金額不拘多寡如蒙賜顧請以電話通知當即派人前往接洽
鄙行保險部 悃特此奉告
大連市山縣通一八二番 電話代表七一〇一番
三井洋行大連支店

大阪商船出帆

●開往天津
▲河南丸十一月卅日午後三
▲貴州丸十二月十四日
▲武昌丸十二月九日
●開往廣濱
▲貴州丸十二月十九日
▲河南丸十二月二十六日
▲武昌丸十二月六日
●開往門司神戶大阪前十時
▲烏拉爾丸十二月十五日
▲貝加爾丸十二月九日
▲香港丸十二月十八日
▲哈爾濱丸十一月三十日
▲亞米利加丸十二月十一日
▲開往朝鮮經由長崎鹿兒島
▲關東丸十二月十一日
●開往上海福州基隆高雄
▲福建丸十二月十八日
▲長沙丸一月九日
▲盛京丸十二月卅一日
●開往紐育概不乘客
▲哈巴哪丸一月下旬
▲開往北美
●開往歐洲
▲巴利丸十二月十六日

大阪商船株式會社大連支店 電話四一三七 中國賬房六二八三番

日清汽船出帆

●開往青島上海午前九時
▲華山丸十二月日
▲唐山丸十二月十五日
日清汽船代理店 大阪商船株式會社大連支店

阿波共同汽船出帆

●開往威海青島
▲共同丸十一月十三日前十時
●芝罘威海衛青島
▲第廿一共同丸十二月九日
●開往芝罘威海衛仁川
▲廿六共同丸十二月十日後七
●開往天津
▲長山丸十二月十三日正午
●開往鎮南浦
▲長山丸十二月八日
●開往芝罘青島
▲第卅六同丸十二月十日前十
大連市山縣通二〇〇 阿波國共同汽船株式會社大連支店 電話六八九一 五〇〇一番

日本郵船出帆

●開往歐洲
▲松本丸十二月卅一日漢堡
▲但馬丸十二月卅日李浦行
●開往北米

近海郵船出帆

●開往長崎神戶大阪橫濱
▲淡路丸十二月二十日
▲勝浦丸十二月卅日
▲玄武丸十二月十一日
▲相模丸十二月十六日
●開往橫濱
●開往天津牛莊
▲相模丸十二月十一日
▲淡路丸十二月十九日
▲玄武丸十二月日
●開往高雄
▲第二蓬萊丸十二月二十一日
▲神州丸十二月二十日

朝鮮郵船出帆

●仁川長崎鹿兒島行
▲羅南丸十二月十二日
●青島仁川
▲會寧丸十二月十一日
朝鮮郵船株式會社代理店 近海郵船株式會社代理店 日本郵船株式會社大連支店

威連輪船出帆

●開往威海衛青島
▲敦賀丸十二月十二日
貨客取扱店 大連市敷島町六番地 丸二帳房 電話五八八八

政記輪船出帆

●開往芝罘上海
▲新利號十二月六日
◎芝罘興化福州
●開往天津
●威海青島
▲廣利號十二月七日
●開往汕頭
●開往芝罘
▲得利號十二月七日
▲永利號十二月九日
●開往芝罘香港廣東
●開往鎮南浦
●開往上海
▲純利號十二月九日
▲成利號十二月九日
▲增利號十二月十日
●青島香港廣東
●開往龍口
▲公利第十二月九日
政記輪船股份有限公司 電話四一四一番

鹿玉軒記出帆

●開往登州府龍口
▲海壽丸十二月九日
●開往芝罘威海衛仁川
▲利通號十二月十四日
●開往芝罘
▲福壽號十二月八日
●開希莊河
▲海寧號十二月日
鹿玉軒記 大連市加賀町 電話三八五一 一一六八番

大連汽船出帆

●開往青島上海
▲奉天丸十二月十三日前十一時
▲濰縣丸十二月十六日前十一時
●開往天津
▲大連丸十二月十日前十一時
▲天潮丸十二月十二日前十時
▲天潮丸十二月十三日前八時
▲濟通丸十二月九日前九時
●開往香港廣東
▲崑山丸十二月十日
▲東洋丸十二月九日
●開往登州府龍口
▲鞍山丸十二月十三日
▲龍平丸十二月十一日後六
●開往安東
▲濟通丸十一月日後六時
●開往阪神
▲五六星丸十二月八日
●開往營口
●開往名古屋
▲東周丸十二月二十六日
◎開往鹿兒島三浦長崎
▲六大星丸十二月二十一日
▲英龍丸十二月日
◎開往台灣
▲金龍丸十二月十五日
▲敦賀伏木新潟
▲天津丸十二月日
▲萬達丸十二月十日
大連汽船株式會社 電話四一八五番
專屬貨客經理店 大連市敷島町 永和公司 電話七八六八・七二七五番
阪神航路專屬貨物經理店 澤山兄弟商會 電話五二六二 四六八一番

宮崎商會出帆

●開往登州府龍口
▲高松號十二月八日
▲隆安號十二月八日
●開往芝罘
▲公濟號十二月八日
●芝罘泉州
▲華通號十二月日
大連市山縣通一七七番地 宮崎商會賬房 電話五二一五番

青春腺

青春腺之治症

青春腺藥片由青中腺之內分泌物集合而成故於服藥無效之生殖器具神經衰弱症、及精力消耗、全身倦怠作事厭倦、性慾疲勞、不眠等及生殖機能減退(早洩力退)陽萎性慾減退、性感缺乏、及發育不完全、新陳代謝機能衰頹症心臟代償機能使調症消耗性衰弱症、初老衰頹、女子經脈不調、過多過少、經脈閉止、不姙小產子宮寒冷、赤白帶下腹痛交接快味缺乏、及卵巢發育不良、而不受孕者、更有特效

青春腺區別

男子不可服女用(青春腺)女子不服男用(青春腺)因各有特效錯服無效

●價格 每盒服七天售現大洋四元外埠函購寄費在內

●警告 凡不用眞空管裝者皆係假冒

中國南洋總經理 上海哈德洋行

青春腺分銷處

哈濱中西藥房 哈濟金物藥房 濱江寰球藥房 江省中西藥房 奉天大成藥房 奉天大生藥房 奉天震泰報館 吉林五洲藥房 吉林中西藥房 吉林濟生藥房 長春耀庭藥房 長春中亞藥房 雙城華西藥房 大連同德藥房

大連華泰藥房 大連德記全錢 營口五洲藥房 營口中西藥房 敦化中西藥房 富錦永濟醫院 海拉爾津順堂 五平街天德堂 克山德興祥 哈袞永德堂 開原德亘厚 奉天大德生 遼陽義和堂 安達義泰隆

鐵嶺 洮南 綏化 海倫 呼蘭 江省 拜泉 安東 安東 望奎 綏化 旱奎 通遼

善和堂 德慶仁 錦和隆 錦和盛 德興恒 德泰盛 錦和盛 瑞祥泰 德順成 錦和福 錦合盛 同發盛 福合長

包戒鴉片 負責斷隱

本院新到德國最新發明之戒烟藥針此藥專在脈注射並無絲毫之痛苦與普通戒烟藥者大不相同自從運華以來盛行於南洋羣島並上海南京各處而天津北平各大醫院及各拒毒會無不採用功効非常迅速靈驗異世無比業經若干人之試驗全無半點流弊况在戒時對於飲食睡臥日間作事等等均已照常並不悞事此藥之特長一經入體之後即與血液混合將血液中積聚多年之老煙毒皆由大小便排出體外故戒除之後永遠不想再吸如勉强吸之必然頭痛嘔吐此藥之靈驗可稱爲世界之第一非筆所能盡述也有志戒煙者此係最好機會無論年深日久之老煙癖或經多次之戒而未達到目的者可速來此一試本院擔負全責必得其根本戒除也戒除之日期癮輕者一星期重者二星期最年久者不過三星期各界諸君如欲脫離黑籍而享康健之福者請速來院接洽苦海無門回頭是岸茲爲普救同胞起見特將藥費減收半價以三星期爲限患者注意勿失良機也如外埠來此不便者本院尙備有一種內服戒煙靈藥功效與藥針相同無論郵寄携帶均甚便利藥費又特別低廉也

嵩田醫院

戒煙科謹啓

遼寧小西關大街上頭路南樓房便是 茂林賓館對門

▲君▲患▲肝▲火▲否

▲我▲有▲潤▲腸▲丸

肝火中燒・最易激怒・世人往往因小不忍而亂大謀者・實由於憤怒・由於肝火・君有肝火否・盡服第威德潤腸丸以平之・藥料完全植物質・毫無刺激作用・日服二粒・肝氣不作・祝君前途更多勝利・

價格低廉祇售兩角

第威德潤腸丸

各大藥房均有出售

化粧次序 双美人牌香皂 双美人牌洗臉粉 双美人牌雪花膏 双美人牌花粉 双美人牌胭脂 水刷子 刷子 刷子 双美人牌刷花粉 美人

純良無鉛之

双美人牌花粉

如花似玉之美顏更用能添秀色之雙美人牌花粉 面粉 飾之則高尙之化粧美便可永續

大連取引所信託株式會社

大連市山縣通二二四番地(大連取引所內)代表番號電話七一二一番

資本金 千五百萬圓

拂込濟資本金 六百萬元

專務取締役社長 田中喜介

取締役兼支配人 本多忠孝

東三省官銀總號廣告

本銀號資本總額奉大洋貳千萬圓東省重要地點及京津申魯各地均設有分號及通滙機關專辦滙兌押滙抵押放欵貼現放欵保證放欵以及收受定期活期各種存欵并設有倉庫以備堆存押欵貨物利息滙水無不允辦事手續異常敏捷凡蒙惠顧無任歡迎

茲將總分號營業要目列載於後

●甲滙兌 本大洋匯兌券免費通匯地點奉天、東豐、通遼、通化、興京、撫中、柳河、寬甸、洮南、彰武、新立屯、葦家屯、新民、法庫、興城、遼源、公主嶺、山城鎭、義縣、北鎭、盤山、西安、海龍、本溪、台安、鳳城、錦西、西豐、海城、臨江、輝南、岫岩、遼陽、郭家店、八面城、四平街、黑山、錦縣、蓋平、一面坡、開原、鐵嶺、營口、海城、昌圖、遼中、復縣、撫順、吉林、長春、延吉、哈爾濱道裡、哈爾濱道外、寧安、下九臺、黑龍江、安達站、綏化、開通、莊河、雙山、呼蘭、雙城、開原城稈留、守營、上列地點如係匯票概免收費至於電匯手續不同滙水電費臨時商定

乙滙兌 每百元加收匯水一元 本哈爾濱現大洋券免費通滙地點奉天、吉林、長春、哈爾濱道裡、延吉、哈爾濱道外、寧安、黑龍江、黑河、下九臺、雙城、海拉爾、綏化、呼蘭、本哈爾濱現大洋券並得在上列各處滙兌京津申銀洋欵項其滙水行市臨時商定

丙押滙 辦理押滙各地點奉天、營口開原驛、錦縣、安東、鐵嶺、四平街、海城、遼陽、新民、遼源、通遼、公主嶺、葦家屯、大連、吉林、下九臺、長春

丁各種放欵 總分各號均可商作放欵 哈爾濱道外、黑河、天津、上海、八面城

戊存欵 收受定存活存各地點奉天、營口、開原驛、公主嶺、四平街、鐵嶺、新民、海城、遼陽、通遼、錦縣、安東、葦家屯、吉林、長春、延吉、哈爾濱道裡、哈爾濱道外、黑河、黑龍江、海拉爾、安達站、綏化

己倉庫 設有倉庫各地點奉天、營口、公主嶺、海城、長春、哈爾濱

大連

將減輕水道費

定於九日在關東廳會議室 召集各民署水道主任會議

關東廳經營之大連旅順及其他之水道費，希望輕減，而關東廳當局，爲應民衆之希望，內務局及財務部，已着手準備調查中，於九日召集大連旅順金州及其他水道係主任者，於關東廳會議室，協議關於輕減水道費之辦法云

節省筵席費 分作慈善事

捐助施粥場 小洋壹百元

大連施粥廠庇寒所開辦有期之好消息擲傳之後，而關心慈善者，均蔚然而起，準備傾囊相助也，若大連興記號之執事忻伯芬氏，因乃父耕青翁，當五十之誕辰，多有致賀者，今特省其筵宴費，而捐助於施粥廠，以備購粮發放，其款百元，已送至大連公議會矣，更將其致大連公議會長之函伕原文誌次，逕啓者，本月之廿八日爲家父忻耕青五十初度，辱蒙連濟諸友，惠賜隆儀，不勝感謝，是日本當潔治蔬酌，以酧盛意，惟家父因念時勢維艱，各處災民又多待賑孔殷，欲將筵資節省充作善舉，故在申除捐慈善各機關大洋三百元外，又助旅連四明會館施粥場小洋壹百元，然逕地施粥，值茲寒冬，將在開辦之時，故特專函送呈小洋壹百元，至祈查收，以作斗米之資，雖屬懷水車薪，不無小補，既可藉濟貧民，兼爲諸友造福也，肅此順頌公綏 華商公議會長台鑒，鄙人忻伯芬拜啓

卅七八年會 成吉斯汗鍋

饒有興趣

日俄戰爭當時，在連居住之日人組織大連三十七八年會，今當該時在勤之辻村陸軍主計總監來連之機會，於六日午後五時，在大和旅館開催總會，由該會幹事滿洲興信所長松村久兵衛氏致開會詞，辻村主計總監述當時總監之感想語等，與會者有七十餘名，並在屋上特設在雪中陣營內之成吉斯汗鍋，有特別之趣興，有超乎凡俗之概，各盡其歡時至九時鐘，始散會云

得了梅毒症 悲觀又自殺

好嫖的結果

市內吉日町製麻會社宿舍四號之二號房內住之苦力王[illegible]山二十九歲，花天酒地，無所不爲，久而久之，患上梅毒，雖經醫治療，但未奏效，邇來毒性大發，不能工做，床第之間，呻吟不已，飢寒交迫，頓起悲觀，遂於六[illegible]私購鴉片多試，一飲而盡，期圖自殺，而與此煩悶之世界，脫離關係，於悶苦之中，雖爲苦力頭王玉秀發見，設法醫治，以逾時太久，未克奏效，卒以願以償，而登鬼門關矣，嗣經所轄之小崗子署，檢驗無他殺之嫌疑後，即令苦力頭王玉秀備棺掩埋矣，此亦好嫖之下場，尚希膽迷不悟，好嫖熱者，可以此做爲借鑑焉

基靑八次徵友 隊長茶話會

並分十隊進行

奧町橫街大連中華基督教青年會，仿效全國及全世界青年會之組織，每年徵友一次，該青年會，聞每年於十一月開徵友大會一次，藉以徵求一般熱心社會事業諸位入會並募常年經費，該會今年爲有聲電影大會結束，關係將徵友日期延至十二月八號開幕，聞今晚於該會禮堂，舉行第八屆隊長茶話會議，討議本屆進行之方法，並分發關於徵友一切印刷品，係望社會一般注意，青年會世界合作大同主義之熱心人士群起襄助，共同入會，藉以促進世界和平，茲將本屆徵友隊長氏名列下

隊名	隊長	副隊長	
民德隊	張德純	邢愼亭	劉仙洲
民治隊	麗睦堂	周子揚	周作之
民族隊	范貴三	洪文齋	梁銘三
民權隊	韓誦裳	楊濟成	錢千里
民樂隊	曹振甫	劉雨田	曲子源
民有隊	康耀忱	曹建之	張恩榮
民生隊	蔡廷幹	籌仁南	崔潤生
民強隊	陳韻泉	鍾純孝	劉鎭卿
民享隊	李子芹	范先亨	王子浦
民榮隊	陳章哲	張桂清	曲明海

滿洲共黨事件 十二開庭公判

前鐵道職員松田豐一派，及旅順工大學生，南滿工專學生之共產黨事件，自經大連警察署檢舉一來，業已經過一年之久，前經大連地方法院長島豫審判官審理一次，又決定於十二日之三日間，由森本裁判長係，開廷決定云

遞信局事忙 又增加係員

分掌主要事項

大連遞信局監理課之庶務事項，於民國十三年整理行政之際，即將監督事務，改爲郵務及電務兩係，現在以事業之增加，各係非常繁忙，且加之郵便年金，月間貯金及無線電，電話，航空事務等，現在只有二係，頗有忙不勝忙之概，故另行掌事務共爲六係其係，長如左

郵便係長	高橋富十郎	
爲替貯金	同上	兼務
航空	缺員（當分）	
電信	高橋	正規
無線	同上	兼務
電話	八島	盛敏

糞尿存貯場

選擇搬移地址

大連市之糞尿存貯場，原來使用榮町滿鐵所有地，然現在滿鐵爲執理該地，存貯糞場，必須搬移，惟於搬移之後，於大連市之糞便裝卸上非常不便，關東廳原與滿鐵當局，立有契約，倘如搬移必須另爲擇一地點，故於五日，派土木課衛生課及地方課係員，親到糞便存積場檢驗，其後再聽取市當局之意見，及滿鐵之意見，再行酌定選擇地點之辦法經市長，助役，收入役，衛生主任，視察畢，於六日午前十時，在大連民政署會議室，有關東之鳥原局，篠崎局，土木技手，大課大連出張所山本技手，大賀官有土地係主任等，協議民政署之藤井財務課長，志連警察署之大津衛生主任，辦法，然於本年內，認可向香爐礁運搬時，則此十五年間之屎尿搬出等事，頗極困難，特來如何辦法，尙難決定云

建築許可願

各署獨立辦理

大連之建築物取締規則，原來須經過大連警察署，決定其許可與否，此於各署之取締上，未免有許多之支障，且惹各方面有種種之不平聲，關東廳將該取締規則，略加改正，於十一月三十日之廳報發表矣，於十二月一日向警察署通告，此後對於建築取締規則，各自獨立，並於沙河口小崗子兩警察署，配置

體育在教育上的位置 中靑特別講演

主講者爲董守義君

午后二時在伏見台中青校

南開大學籃球隊，業於前日由威名遠播之名，指導董守義君，率領到連，昨日休息一日，晚間已在神明町女高開始與各方比賽矣，董君爲中國著名體育家，曾畢業於美國春田大學體育係，會充該校足球、籃球、網球、選手，成績之佳，名滿全美，歸國後即任天津青年會體育科主任，天津近年體育發達，賴董君之力獨多，君對於籃球，尤深有研究，近曾著有「籃球術」一書，書內述籃球之起源，玩籃球之方法及道德，所載甚詳，國中凡喜籃球者，莫不法之，君指導南開籃球，不及二年，即能稱霸遠東，君之熱心體育，經驗宏富，久爲中外所稱許，此次來連，由中華青年會招待，並請董君抽暇於今日午後二時半，在與比須町中青學校大講堂，講演「體育在教育上的位置」以新連演人士之見聞，藉以促進社會注意體育，願聆董君言論丰采者，幸勿失此良機也

于常一過連

赴津考察實業

于常一君山東文登縣人，上海工商持志社社長，崇道德上書畫，曾充復縣復生煤礦公司營業主任，因鑒於國內實業不振，所受經濟壓迫，日甚一日，乃立志考查全國實業，供給工商界，以資改革，俾符總理物質建設之志，蒙工商部照准，本年六月由津浦膠濟兩線北上，實地考查資料甚多，于君稍爲整理，嗣因東北不靖，未便進行，昨由南滿線來連，聞明日即赴天津矣

和內抗俄會代表抵連 各機關派人到站歡迎

遇有便船即離連赴津 轉道滬杭幷週遊全國

關於蓋平縣民衆所組織之和內抗俄助款大會之首腦者，於日內由蓋過連赴津轉道中國全國喚醒國民早息內爭，一致對俄且望自動解囊相助犒賞前線兵士，委派劉燕五氏特地來連與各機關接洽事已誌報端，劉氏來連之後，風塵僕々，不辭勞猝，躬往各機關，謁見首腦者，說明該會員過連之經過，然以事關係國家，凡爲國民者，當然深表贊成，並豫定及該會員等抵大連車站時均派人到站歡迎，以期鼓勵而資壯觀，聞劉氏定於明後內返蓋協商的確之起程日程後即先函通知各機關云

誰家自動車 碰斷電線桿

本埠盤城町浪速町角之電線桿忽然斷折，爲美濃町派出所之巡查發見，通告大連署經檢驗之下知爲自動車碰斷，但係誰家汽車所碰，不得而知，綠斯勤下極力搜緝犯人之中，該電桿之損失，約達百元云

大連上陸苦力 十一月之狀況

關東廳海務局，調查大連埠頭十一月下半期中，吞吐之苦力三萬一千九百五十人中，乘船歸國者一萬六千五百三十六人，赴北滿者一萬四千九百六十九人云

昭和製鋼所

決定具體辦法 近將開始運動

關於設置昭和製鋼所於關東州內之件，現已組織有期成同盟會，於十二月四日選定委員四十三名，本運動非單在大連市奔走爲日本國家之大事業其成否有重大之關係，並定於六日午后三時，開第一回委員會，協議事項，即設置會長否，置常任幹事幾名，及運動之方法並行議論其他等事項，實行委員之氏名，即石本鏆太郎，笠原博，恩田熊壽郎，今村貢一，大內成美，田芳之助，若月太郎，萬井新助，仙波久良，品田直知，高橋猪兎喜，相川米太郎，立石保福，小田斌，高田友吉，高岡又一郎，中村長吉，村井啓太郎，瓜谷長造，桝田憲道，相生常三郎，佐藤至誠，高柳保太郎，實性確成，篠崎嘉郎，脇谷次郎，藤沼誠一郎，小笠原辰次郎，小島鉦太郎，榊谷仙次郎，小澤太兵衛，山崎清吉，今中良，野村赤，松田滿三郎，武田正吉，安藤哲三，田邊一雄，名越正吉，村田平次郎，川崎流三，伊藤初藏，石田榮造等於十二月六日午後四時，在大連市會議場開會，參列者二十三名，推石本市長爲座長，報告成立同盟會之經過，並委員囑任等事，最後協議表決，以石本市長爲會長，置常任幹事十一名，近日中由會長撥任，至於運動等事，全由幹事一手辦理，至運動資金，由一般人寄附，倘有非同盟會中之會員二，三名，定於日內赴撫順，瀋陽，鞍山，求各方面諒解云

將召集檢閱事務

關東廳司令部，定於本月十五日以高野中佐爲檢閱官，於關東廳管內各警察署各民政署行召集檢閱事務

△十六日遼陽△十七日鞍山△十八日大石橋，營口△十九日瓦房店△二十日普蘭店△廿一日貔子窩△一月十日金州△十一日大連△十三日旅順

大連海務局 聘定檢疫官

大連海務局檢疫課長，自佐竹前課長辭任後，遺席即空懸迄今，現已聘定，日本岡山醫大出身之土屋敏氏，爲大連海務局之檢疫官云

安原氏榮轉遼陽

大連憲兵分隊勤務安原氏，在職多年，頗著勳功，對於應辦一切職務，不遺餘力，井々有條，克盡厥職，以故上峰極端器重，茲因遼陽分隊辦事無人，特命該氏轉任以資整理一切，聞於日前已經前往履新矣

這苦力暴疾而卒

大連管內嶺樹房海獅屯會，甘井子村五十二番地玉廷義之房，住有苦力等多人，苦力頭劉玉成，山東人也，內有苦力李佩安者，原籍山東省登州府福山縣城西南沙把子庄人，現年十九歲，忽於本月之六日晚，自覺週身不適

中青夜間之講演

中青星期講演，由李蔭泉氏主講，題「爲我們怎麼應付現在的環境？」地點浪速町中華青年會，時間今晚八時半

向旅順送電

定於二十日

旅大遞電，當於本月二十日頃開始，暗黑之鄉村，將一變而爲光明之場所，大連遞信局，於六日檢查送電線路及旅順變電所等，即線路檢查耐壓試驗六日，七日▲龍王塘天之川間一回線，同九日，十日▲龍王塘旅順間二回線，同九日，十日▲龍王塘天之川引換線路試驗同上十九日，廿日▲旅順變電所變電器[illegible]試驗十一月，十三日

介紹欄

△豫防感冒之含嗽水 朔風砭骨，正消沉元氣之時，身體自然衰弱，病魔逐之侵來，當此時季，爲一年中最易罹病之時，況皮肉粗者，咽喉弱者，當必尤易感受疾病，故當於外出之際，歸宅之時，必須用貴重之獅子牌含嗽水，此水元以之防禦蟲菌爲目的，食前食後，外出之前後，就寢之前，如能按時含嗽，自必能收最大之效果，使用便利，而且非常經濟云

法院事項

△起訴▽

△原告劉占奎被告劉占慶請求抹消登記金五千圓（十一、卅）

△原告高桑桐被告隋文學請求房租金六十九圓二角二分（十一、卅）

德盛洋行開業廣告

謹啓者本行設於大連山縣通二百零六番地於陽曆十二月拾號開始營業專辦西洋各大工廠出品毛織呢絨紙張皮革大小五金罐頭雜貨等類並代理白鼠牌線車勿論期貨現貨批發價碼無不格外克己如蒙惠顧請到本行賬房接洽不勝歡迎之至恐未週知特此佈聞

輸出入商 德商 德盛洋行 謹啓 華經理 張培芝 長電話二二〇七九

破天荒價廉石炭 出售

大連啓者敝號運到九州石炭包銷大連山東各地煤質煙少而能耐久尤合冬令需要批發零售格外克己茲將價目列後分銷面議

一、塊炭 每一噸金拾四圓叁拾錢
一、中塊炭 同 同
一、切込炭 每一噸金拾二圓叁十錢
一、粉炭 同 金拾圓零八十錢

大連市初瀨町九番地 廣義號主人孫鏞謹啓 暫借電話二二〇六三番

鹽鱒大減價售賣

俄領勘察加所漁獲之鹽鱒本年又自漁場直接輸入約百萬斤抵到大連碼頭大減價售賣多少不拘期貨之合同請到代理店接洽或來函照會皆可

大連市但馬町五十番地 荻布海商株式會社 民國十八年十二月 代理店 能登洋行 電話四五五〇

龐玉金生分晰聲明廣告

敬啓者鄙等前在連設立天玉坊飲食店逐又在露市增設天玉坊分號於民國十一年緣事繁雜弗欲共同經業逐央親友人等將家產及兩處生意俱已分斷天玉坊分給龐玉生執掌天玉坊分號分與龐玉金經理面川往賬目各歸各領各歸各付兩無相干恐未週知特此登報聲明

大連西崗街一五五 天玉坊生記主人龐玉生 露天市場 天玉坊分號主人龐玉金 同啓

日英法專賣特許品

中日合辦 李 上島 兩氏發明

最高級 高速度鋼 合金鋼 製造發賣

其他各種 兵器用鋼

中日陸海軍砲廠造船所 其他大工場皆可採用

大連市榮町二番地 中日合辦 大華電氣冶金公司 電話六〇一四番

全用中國產原料製造電氣爐

長生秘訣

你要活到九十歲麼？

一、不要吃得太多
二、不要飲得太多、酒類更所禁忌
三、不要工作太辛勞、或時間太久
四、不要工作太少、寧可做些不相干的事、勝於怠惰無所事事
五、宜常服「三德維他命」早晚三次、每日不斷、因「三德維他命」爲人身無上之生活素、係二十世紀科學上最經濟之萬能補品、勝於魚肝油廿五倍功效遠出世間任何補品以上
六、睡眠以適當爲度不可睡得太多也不可睡得太少
七、常作運動、以增長新的氣力
八、遇事須安閒、不要常常性急
九、穿衣服須以舒服爲主旨、然後再講究式樣
十、避去一切憂愁思慮因爲這是足以使身心衰弱的

◎萬病自療特效靈藥 各埠藥房均有出售◎

- 生活要素 三德維他命 功效勝過魚肝油廿五倍營養氣血滋補精神男女咸宜每瓶洋二元半
- 胃腸聖劑 鐳錠新胃寶 專治肝胃痛消化不良一切急慢性之胃腸病萬試萬靈每瓶一元二
- 梅毒內服 新六〇六片 專治已發梅毒及預防梅毒服一瓶與打一針效力相同每瓶洋一元八
- 淋濁斷根 治淋海底山 專治急慢性五淋白濁輕者一盒斷根重者三盒包好每盒現洋三元
- 婦科聖劑 皇后暖宮寶 專治經期失調月水不利經來腹痛赤白帶下等婦女百病每瓶一元二
- 戒煙抵癮 威利糖 專戒鴉片煙毒限日斷癮政府化驗毫無毒質携帶勿禁滋補精神足以抵癮每盒洋一元正
- 皮膚特效 鐳錠膏 含有極貴重之鐳錠爲原素其放射作用專治一切皮膚病效驗如神愈後不留疤痕洋五角
- 傷風感冒 如是靈 專治傷風感冒惡寒發熱偏正頭痛風濕骨痛功效越出阿斯匹林小包一角大包二角五分
- 治咳止痛 甘露晶 專治新久咳嗽頭痛喉痛肝胃氣痛及陽萎早洩等症服後五分鐘即見奇效每瓶七角五分
- 眼科各症 博士眼藥 專治火眼瞳痛星障翳膜夜盲沙眼羞明怕日迎風流淚等症每瓶現大洋二角半

◎遼寧大西邊門外二緯路口 哈爾濱道外正陽八道街口 美商三德洋行 仿單備案◎

育麟奇方

△三十餘年心血之結晶秘方 △數十萬人實驗之特效實物

德國婦科專門醫聖奧飛摩爾博士、三十年心血結晶發明受孕特效伉儷傳聖藥、係以電氣化學提鍊最珍貴之材料而秘製參以前德國皇室太醫秘方而配合、由德國特派大藥廠監製、政府實驗特許專賣、功能止痛、調經、安胎、固孕、療虛弱、養血氣、暖下元、宜姙娠、主治婦人百病、經期失調、經來腹痛、赤白帶下、年老血崩、宮冷不孕、乾血勞等症、凡中西醫藥不效、久不愈之夙疾、服此藥立起沉疴、可操左券[illegible]

上海大神州醫學博士院長介紹 伉儷傳 每盒洋九元

德國特效靈藥

國民政府中央衛生試驗所化驗許可 奉送說明書 函索即寄

- 男用女用 長生聖藥 化膜王 此藥主治神經衰弱陽萎遺精等生殖器病及婦女各種性病與市上之返老還少新藥大有不同可語之效原價每瓶七元減售每瓶五元
- 節省廣告 梅濁剋星 減價售價 市上治淋藥品何止千百此品對於梅濁急慢性淋濁均能包治止痛見效之神可減原價每盒一元即售每瓶二元五角
- 女界至寶 生育妙品 伉儷傳 此藥有驅除婦女生育上各種障碍以達到生育之奇效百試百驗每盒三瓶計二十元外用藥一瓶原價每盒十二元現售每盒洋五元

奉天大西邊門外大威行 太威公司隔壁 奉天五洲藥房 廣益泰報館 大連成營口 天益堂 中西藥房 安東 瑞祥泰 長春藥房 吉林 五洲藥房 中西藥房 濱江 環球藥房 泰華西藥行

大陸醫院

診治科目 內外科 花柳科 泌尿生殖器科 產婦科 皮膚科 眼科 耳鼻咽喉科 小兒科

病室完備 入院隨意

院長唐斌儒

地址西崗街榮市東門外玉成桂店南隔壁 電話八九六二番

請看信用昭著諸所便利之旅館

大連 中華本棧 主人張炎町
營口 中華棧 主人張炎町
長春 義昌公司 主人張炎
青島 中華棧 經理[illegible]
中華棧 主人張炎 電話[illegible]

本棧內設西式客室應酬週到無須贅述兼設有運輸部轉運貨物代辦客事

▲本棧電話五七四四▲電話四一一〇運輸部電話七九七一

大連西崗 新昌號紬緞莊廉價廣告

本號應時運到大宗皮貨歐美呢絨時髦大衣新式斗蓬華廠綢緞平金顧綉暨應需物品俱已搜羅完備定價劃一分外從廉惠顧諸君盍興乎來

平和街二十番地 電話 批發部長四九〇四 零售部三八四七番

亨得利鐘表眼鏡公司廣告

專售歐美鐘表自製國產水晶眼鏡百代高亭唱機片戲以及首飾用品

特請技師代客精工修理兼外做埠批發

大連監部通 電話四七四六番

經濟

本埠十一月中特產輸出數量
大豆運歐約增加三倍

本年度十一月中大連港輸出特產物中、大豆輸出數量、(含有白眉青大豆黑大豆烏豆等)共爲二十七萬八十二噸、豆餅六萬九千二百八十一噸、豆油五千二百七十九噸、高粱九千八百七十噸、若與去年同期之輸出數量比較之、大豆增加十四萬八千八十噸、幾增至二倍以上、豆餅增加二萬八千七百八十噸、豆油增加二千四百十三噸、高粱增加五千百三十九噸、均超出二倍以上、其原因即由中俄交涉之關係、南行貨物增加之所致、查大豆向歐洲輸出者增加十一萬三千三百九十一噸、約達三倍以上、茲將輸出地別並與去年同期比較對照如左(單位美噸)

	去年十一月	今年十一月
△大豆 輸出地		
日本	四○、三六三	六六、三○六
歐洲	六○、一六八	一七四、六七九
美國	三三	—
南洋	三、七○三	八、九九九
中國	二○、三三三	二三、一八五
俄國	—	二、一六九
合計	一二五、○○一	二七○、○八二
△豆餅		
日本	三三、九三三	五四、○四九
歐洲	四七八	八、八二七
美國	四、○九八	三、一二三
南洋	—	三三
中國	一、九○四	二、六六六
合計	四○、四九三	六九、二八一
△豆油		
日本	三三	三三
歐洲	—	二、三六七
美國	四一○	一、八○○
中國	二、四五五	二、二六○
俄國	—	四二九
合計	二、八六六	五、二七九
△高粱		
日本	九五三	六、三七七
歐洲	[illegible]	[illegible]
中國	[illegible]	[illegible]
合計	[illegible]	[illegible]

錢糧商情

特產市場　近日來因無新材料、故各種商品均呈平穩狀況、結果亦在無味中而散行、至於大豆等、稍見低落之傾向

△商品前場　麻袋雖見低落但却甚堅固、據產地方面之報告、綠扛提十六分之五、藍扛漲四分之一、查當地各限均提漲一二厘、現貨三角三分二厘、十二月限三角二分六厘、一月限三角二分、二月限三角一分七厘

△錢鈔市場　海外材料、倫敦銀塊二十二片八分之五、期貨二十二片十六分之一、紐約四十九仙八分之五、孟買五十一盧布八分之五、滙煙六十九兩八十、大洋百壹七十一兩八十、匯申圓三角一分、上海標金四百二十九兩八、當時銀價呈强調云

錢鈔市場中鈔票之活況
成交額增加

大連錢鈔市場在十一月中之鈔票成交額、爲一億七千七百五十五萬五千圓、比較前月增加一千八百九十七萬五千圓、其受渡額達四百八十三萬圓以上、每日平均成交額爲七百三十九萬八千圓、足見本年中活況矣、該月中之鈔票高價爲八十三圓四角、低價爲八十圓七角、相差僅爲二圓七角云

已往三年間特產交易量

大連特產取引所之交易額、逐年增加、茲據調查者之發表、已往之三年間、自一月至十月間之交易額詳誌於下

大連取引大豆其他月別取引成交額

▲大豆成交額(單位車)

月別	本年	去年	前年
一月	五五五一	三四八四	八一四五
二月	三八二二	四一七八	三五五八
三月	五六○四	五三八五	四五二八
四月	三九六七	二三三九	五三五○
五月	四五一四	四三○○	五七八六
六月	五三四四	四三一三	四六五六
七月	六六八二	三五○五	四五八四
八月	四五四九	四九八八	五四二○
九月	一○六一八	三九五三	三九三六
十日	九四一○	五七一五	四六○四
計	五九○五一	四三○四九	四九五五一

▲豆餅成交額(單位片)(自一月至十一月合計)

十八年	二○、五四五、○○○
十七年	一九、七四五、○○○
十六年	二七、三一九、九○○

▲豆油成交額(單位箱)(自一月至十月合計)

十八年	三、三三○、五○○
十七年	一、九三七、○○○
十六年	二、七五三、○○○

海城錢法吃緊
邊行貸十七萬

海城因受時局影響、錢法吃緊、致將商家、擠的岌岌爲殆、商會主席辛子香、爲救濟市面計、曾請邊行、貸款若干萬元、以資轉環、聞此次邊業銀行、僅貸出十七萬元、如拆息、在本城以一分二、此杯水車薪、恐亦無濟於事云(青)

自四月至十一月 水陸出入貨物
及進口船隻均較去年增加

本年度自四月以來至十一月末日間、大連埠頭之發埠汽船數及水陸發着貨物數量如下

△着埠汽船　隻數三、一七七隻　八、八三七、二三○噸

△發着貨物

一、依水路船舶
輸入一、○三六、九九四噸
輸出四、八三九、八七一噸

二、依陸路鐵道
到着四、六九八、九九八噸
發送四一三、○五五噸

但與去年比較之、着埠汽船數增加三百八十一隻、百三十九萬六百十八噸、發着貨物由水路船舶輸入者增加十八萬九千二百五十七噸、輸出者增加有四十一萬九千七百四十六噸、陸路由鐵路到着者、增加五十八萬五千六百十八噸、發送者增加十萬九千三百八十四噸、結果着埠汽船數及水陸兩方面發着輸出入貨物、比較去年同期均見激增云

錢信會社損益計算書
紅利一成五分

大連錢鈔信託會社於月之四日開催重役會蓋本年度下半期決算查定終了、而手數料之收入亦極增加、故其紅利爲一成五分、茲將該期中之損益計算書示之如下

▲損益計算書

利益之部

賣買手數料	一○○、九四四、○四
現物受渡手數料	三、六六八、四五
諸預金利息	三、六九三、三五
貸付金利息	五、一○八、七○三
株式名義書換手數料	二二七、○○
雜損益	
合計	二四八、三三三、九○

損失之部

諸稅	六四、一九七、一四
取引人身元保證金利息	四、○二二、八五
借入金利息	四、三五八、三二七
社員積立金及預金利息	一九五、三三
營業費	四三、二四○、六七
當期益金	一三三、一九八、三五六
合計	二四八、三三三、九○

白米小賣標準價格

大連米穀同業組合於五日發表白米小賣表價格標準情形如下就中朝鮮米呈平穩、而滿洲米各等約低落二角之譜(一包四十三斤入)(一袋三十斤入)

△朝鮮米　檢查特等　一包十一圓八十錢　一袋八圓三十錢　同

△滿洲米　檢查特等　一包八圓十錢　一等七圓八十錢　同　特號　七圓八十錢　同　一等　七圓十錢

但朝鮮米爲朝鮮總督府檢查而滿洲爲全滿米穀同業組合檢查品會

大連海關收入
輸入稅減少輸出稅增加 總收入突破一千百萬兩

本年度大連海關之收入、逐月增加、茲將十一月中之收入概況誌下(單位海關兩)輸出稅四十九萬一千兩▲輸入稅(附加稅在內)七十萬五千九百兩▲沿岸貿易稅四千兩▲噸稅一千兩▲子口稅四百兩▲合計百二十萬二千四百兩、再與客月中之收入比較之、減收三萬餘兩、與客歲同月比較之、約增加倍數、蓋本年度南北滿洲之特產幾皆經由大連港而輸出、是以比較去年同月之輸出稅二十九萬一千兩、實增收七成、且比較去月因值特產輸出期、竟增至十二萬兩以上、至於輸入稅方面比較前月却減收十五萬餘兩、足見輸入貨物減少之所致也、況值銀價低落北滿各地華人之購買力漸趨減少、輸入貨物當然有減無增、並聞本年度自一月以來至十一月間之大連海關收入合計之突破一千百萬海關兩以上云

官銀號放欵
接濟開原市面

開原刻屆冬季正各種商號興盛之期、惟因錢法奇緊、於商業前途、大受影響、商務會長金琶周、有鑒及此、特與駐開東三省官銀分號、曉商放貸之辦法以便接濟地面、聞已邀官銀號之允可以奉大洋二百萬爲限、月利在一分八之譜云

長春輸入組合客月之業績

長春方面之輸入組合在十一月中之業績調查發表如左

一、貸出額百八十一件、金額八萬七千八百三角三分
同收入額百六十三件、金額八萬八千二百八十圓四角、至月末現在爲三百四十九件、金額十七萬一千三百六十八圓

二、商品輸入
一、國內金二萬四千三百九十圓五角八分
二、大通金一萬八千八百五十八圓七角四分
三、滿鮮金六千百八圓七角五分
四、現地金二萬八千四百四十九圓二角六分

三、組合員份數在該月中經正隆銀行辦理者、件數增二名十六件、月末增加四十四名一千五百件、全滿洲銀行辦理之讓渡退脫者一名七件、增加者七名十六件、月末增加五十名九百十二件、合計九○四名二千四百十二件

四、出資存入額在該月中經正隆銀行辦理者、金八百五十三圓四角五分、月末現金七萬三千九百十二圓四角七分、滿洲銀行辦理金二千三十四圓三角五分、月末現在金四萬四千五百七十八圓七角五分、合計該月辦理額金二千八百十七圓八角、月末現在金十一萬八千四百九十一圓二角

五、購買傳票該月中辦理者金一萬三千三百三十三圓四角四分、使用所屬數九十四名、辦理商店數五十四個所、使用人員千百六十四名

六、商品券在該月中辦理者百九十七圓云

官銀號由津運大批現欵

東三省官銀號於月之六日、由天津運遼現洋五百箱、總計五十萬元、該欵運遼後即由官銀號派員接收運大西關倉庫云(佛)

瀋陽各縣行短期貸欵法

東三省官銀號邊業銀行中國銀行交通銀行等、遵照省政府命令、短期貸欵、接濟商民等情、該四行曾經會議擬定辦法如下、(一)日期五日十日二十日三十日、(二)欵數最低限度以現洋二百元奉票五千元爲標準(三)利息現洋一分五厘奉票二分五厘云

日本上月對華貿易
較去歲增加

據東京六日電訊、該國在十一月中對中國關東州及香港等地之貿易額如下

輸出	三四、七三八、○○○
輸入	二二、七八七、○○○
合計	五七、五二五、○○○
出超	一一、九五一、○○○

與去年同期比較之、增加七十二萬五千圓、自一月以來已增加一億五千七百三十四萬五千圓、與去年比較之增加七百七十二萬八千圓云

商情(七日)
特產行市

▲大豆

期	開行	最高	最低	散行
十二月末	六五○○	六五○○	六四八○	六四八○
一月末	六五五○	六五六○	六五四○	六五五○
二月末	六六三○	六六三○	六六○○	六六○○
三月末	六六六○	六六七○	六六五○	六六六○
四月末	六七三○	六七三○	六七一○	六七一○

所成數　一、百車八

▲豆餅

期	開行	最高	最低	散行
十二月限	三三○五	三三○五	三二九五	三三○○
十二月末	三三一五	三三一五	三三○五	三三○五
一月限	三三二○	三三二○	三三一五	三三一○
二月末	三三二五	三三二五	三三二○	三三二○

所成數　五萬四千片

▲豆油

期	開行	最高	最低	散行
十二月限	一七九○	一七九○	一七八五	一七八五
一月限	一七九○	一七九○	一七八五	一七八五
三月限	一七七五	一七七五	一七七五	一七七五

所成數　三千箱

▲高粱

期	開行	最高	最低	散行
十二月末	四二六○	四二八○	四二五○	四二八○
一月末	四○九○	四一一○	四○九○	四一一○
二月末	四一○○	四一一○	四一○○	四一一○
三月末	四一三○	四一三○	四一一○	四一三○
四月末	四二六○	四二七○	四二六○	四二六○

所成數　五十七車

現貨前場

保稅大豆　一帶皮　六四八○　一不帶皮　—　六四七○
所成數　八十車

普通大豆　一帶皮　六四一○　一不帶皮　—　六四一
所成數　二車

豆餅　二一九○　二一九○
所成數　二萬片

豆油　一八一五　一八○五
所成數　三■箱

高粱　四二二○　四二○○
所成數　四車

錢鈔行市

近期	八○五○	八○六五	八○五○	八○五五
遠期	八○六五	八○八○	八○六○	八○七○

所成數(近期百六十四萬圓 遠期三百四十萬圓)

現貨交易(單位錢)

	銀對金	銀對洋	金對洋
九時	八○三五	一二六○五	一四四六○
十時	八○五○	一二六一○	一四四三五
十一時	八○六五	一二六一五	一四四一○
十二時	八○六五	一二六一○	一四四一○

所成數(銀對金 七萬五千圓 銀對洋 一萬七千圓)

滙兌行市

倫敦銀塊　二十二片八分五
同期貨　二十二片十六分之一
紐約銀塊　四十九仙八分五
孟買銀塊　五一留比八分五
美英滙兌　四弗八仙二分七
日美滙兌　四八弗十六分十五
滙兌行市　四四弗八分五

橫濱棉絲

限月	前場	前場
十二月	一二九○○	—
一月	一二九一○	—
二月	一二八一○	—
三月	一二八三○	—
四月	一二七七○	—

印度麻袋

綠扛　三六留比○分○
藍扛　三九留比八分七
滙兌行市　一四三留比四分三

市場電報

▲大阪棉絲

限	前日	前場開行	前場收
一月限	一六九七○	一六九七○	一六八六○
二月限	一九○三○		一九○九○
三月限	一九一一○		一九一八○
四月限	一九二二○		一九二九○
五月限	一九三○○		一九三四○
六月限	一九三九○		一九四○○

北地市況

特產

▲大豆

開原	十二月限	一○○·六○	一○·五五
	一月限	一○六·三○	一○六·二二
	二月限	一一○·五○	一一一·三三
長春	十二月限	一七·八六	一七·八
	一月限	一七·八九	一八·九三
	二月限	一八·○八	一八·○五
公主嶺	十二月限	一·九三	—
	一月限	—	—
	二月限	二·○一○	—
哈爾濱	十二月限	一·六五五	一·六二
	一月限	—	—
	二月限	一·七二五	一·七一七

▲高粱

開原	十二月限	六三·五○	六三·五○
	一月限	六七·三○	六七·三○
	二月限	七○·○○	七○·○○
長春	十二月限	一○·八五	一○·八五
	一月限	一○·九一	一○·九二
	二月限	—	—

▲小麥

公主嶺	十二月限	一·二四二	—
	一月限	一·二六三	—
	二月限	三·三九	—
哈爾濱	十二月限	二·二四五	二·二四○
	一月限	二·一九○	二·一八五
	二月限	—	—

錢鈔

奉天	現物	七三六○·七	七三七·○
奉票	先限	七四四○·○	七四四·○

長春 益發銀行

本行專辦各處滙兌並作存放各種欵項外放信用保證貼現抵押收可存定期活期均相商規定利率無不公允滙兌計信分匯電滙之等類悉從客便所收滙費特別低廉信用素著手續簡捷久爲各界諸君稱善並爲便利顧客起見收付各欵及滙兌事項於營業時間票猶可通融茲將通滙各處地點列下

本行

吉林　哈爾濱　樺皮廠　黑龍江　下九台　四平街　大連　開原　張家灣　公主嶺　三岔河　營口　安東　上海　天津　北平　留守營　昌黎　奔城　湯家河　克山　北林子　佳木斯　富錦　安達站　雙城　山海關　周村　濰縣　德州　煙臺　青島　樂亭　濟南　泰安　烏吉密河　甜草崗　鹽務　判泉

營業部電話二九六匯兌部日電話二六一　經理室日電話六七一　電報掛號華文四一三五　書記部日電話三六三

協和公寓

夏歷十一月十日開幕

主人 遲祚廷

磚紅賣

多小窰近工業區

大批現貨

到馬路灣總公司接洽

多小公司啓

電話 一五六二 二一二五 一八六三